京城日報
夕刊
四月八日（水）
發行兼編輯人 [illegible] 印刷人 [illegible]
發行所 京城府大平通一丁目 合資會社京城日報社

後任總裁に備へるか 若槻氏急遽歸京

政界頓に緊張し 同派の動靜重視さる

【東京電報】民政黨長老若槻禮次郎氏は豫定を早めて七日歸京したがこれは小泉遞相が時局不安の善後策につき若槻氏の意見を徴するため呼び歸したものであると言はれて居るが、すでに政府は濱口首相の經過良好の故を以て七日の閣議で時局樂觀主義を申し合せてゐる關係上ここ二、三日は一切の行動を愼み、濱口中心主義でゆくだらうが、若槻氏は濱口首相萬一の場合は後任總裁候補として有力な支持者があるから、この際同氏を中心とする政客の動靜は頗る注目さるゝに至つた

歸京したは 首相見舞の爲 若槻長老談

【東京電報】閣議終了後、伊豆伊東に赴き二十日頃まで靜養の豫定であつた若槻氏は七日午後六時東京驛着歸京し本郷の自邸において語る

豫定より早く歸京したのは首相の病氣を見舞ふためで政府筋とか與黨からの招電でも何んでもない、首相が再入院されたので夫人等も心配しどしく見舞に行く際悠々として伊東に引込んで遊んでゐる等は餘りに義理知らずの仕業だからね、八日早速見舞に行くが醫者や病人に面會する事は甚だ心なきことだから自分は面會せず附添ひの人に見舞を述べて容態を聽いて直ぐに歸る積りだ、首相のやうな大手術後には、よく今度の樣な結果になるさうであるがこの種の再手術は恢復を遲かならしめるもの だそうで自分も決してその決果については心配してゐない

政局についてけ閣僚が必ず善處するものと考へる、長老などと老人扱ひにされてゐる自分等の出る幕ではあるまい

政局自重論は 總裁後任難から

若槻、山本兩氏會見 「打開策を講ずる」

【東京電報】七日の閣議における江木鐵相の政局自重論により當分政局は落着きを見した樣な觀があるが、なほ裏面には種々の暗流があり、内閣の進退に關する論議は漸次表面的に具體化し來るものと見られる、殊に若槻顧問の歸京によつて今朝來同氏を中心とする往來は漸く頻繁となり、櫻内幹事長、川崎法制局長官、齋藤内務政務次官等の來邸あり、更に午前十一時には中野正剛、田中武雄の二氏も同邸を訪問約一時間にわたり懇談するなど大いに注目すべきものがある、しかして昨今の政局自重論のよつて來る處は首相の病氣如何よりも寧ろ後任總裁の詮衡難にあるものゝ如くである、即ち延長内閣を策するとしても後任總裁が無難に極まらぬ以上その成功は疑問であり、目下後任總裁のめどのついてゐない今日黨内に種々の暗闘あり、内輪の不統一を來すことは不得策であるとの懸念において先づ自重といふことにして置き徐ろに政局の歸趨を自然に導かんとする魂膽であると見らる、依つて若槻顧問の歸京となつたもので、近く長老會議を開き局面打開策が講ぜらるべく、然かも仙石總裁病氣のため若槻、山本兩長老の會見が行はれることになる模樣である

濱口首相の見舞客と 帝大の病室外景

首相入院以來政客の往來で帝大病院鹽田外科は混雜を極めてゐる◇寫眞【上】は院外の景【下】は五日の見舞客、右から松田拓相、櫻井代議士、宇垣陸相、丸山警視總監、大塚警保局長

外相見舞

【東京電報】幣原外相は八日午前十時帝大病院に濱口首相を見舞ひ同十時半より會見した

田中文相 閣僚を招待 首相の容態 良好に喜ぶ

【東京電報】幣原外相、江木鐵相および各閣僚その他與黨幹部は田中文相の招待で七日新橋偕樂園で懇談會を開いたが、同日午後九時濱口首相の容態頗る良好と發表され同時に鹽田博士の談として此の分では二週間後には退院出來るとの公表にすつかり喜び、時局不安も一掃され大いにメートルを昂げた

今日は單に 見舞だけ 幣原外相語る

【東京電報】幣原外相は濱口首相と會見後左の如く語る

自分は單に見舞のため三十分間會見したのみである、經過はいゝといふから安心してゐる、自分としては充分靜養に努める樣言つて置いた

政局の問題に就いては話はしない、そんな餘裕なども出來ぬではないか、首相の政局に關する心境も今日は何も話さなかつたから判らぬ、首相の病狀が更に良好となれば政局に關し意見を交換するかも知れぬ

若槻氏を繞る 民政首腦部の 往來頗る頻繁

【東京電報】民政黨の櫻内幹事長、川崎法制局長官は八日午前九時若槻顧問を訪問會談の末同十時辭去して、次いで加藤鐐一、山桝儀重兩氏も同邸を訪問し、十時過ぎには齋藤内務政務次官も來訪、會談の上、同十時半辭去したがこのところ若槻邸を中心とする民政首腦部の往來は頗る頻繁を極めてゐる

良くも悪くもない 首相の病狀 ―食慾も普通― 鹽田博士談

【東京電報】濱口首相は昨夜十時頃就眠したが、十一時頃目醒め今曉一時頃迄眠られず、後は同時刻より午前六時頃迄熟睡し、更に暫く覺醒して居たが、又眠り、九時半頃目醒めた、午前十時ころ鹽田博士の診察あり、食事は前日午後と同樣である、十時の容態は卅六度八、脈搏八十七、呼吸十五で、症狀はよくもなく、悪くもないと鹽田博士は語つた

山本男と 會見するかも知れぬ 若槻顧問談【東京電報】

濱口首相の容態に就き、首相を休養させるとか休養させないとかいふことは閣僚自身が一番よく知つてゐることで閣僚と首相の間で決定すべき問題だと思ふ、本日色々の人が來たがただ暫らく東京を離れてゐた爲めにその挨拶に來られたので政局に就ては何等話合ひをしなかつた、山本男との會見に就ては目下豫定してをらぬ、然し黨の方も多少動搖してゐるやうだから或は黨の一員として會見する運びとなるかも知れぬ、今日午後首相をお見舞ひするが、私は直接御目にかゝらぬつもりである、然し首相の方から會ふと言はれゝばお目にかゝるつもりである

李鍝公殿下 今朝御歸城

久し振り御歸郎の李鍝公殿下には關門地方の大龍れに半日御豫定を延ばさせられ、八日午前七時着列車にて御歸城遊ばされた。軍服姿の凛々しい殿下にはお出迎への韓李王職長官、篠田同次官等に御會釋を給ひつゝ直ちに御邸へ入らせられたが、お國元の方々と御久振りに御懇談ののち、十二日御歸京遊ばされる御豫定である

日暹御親善の 歷史的御對面

けふ宮中鳳凰間に 七年振りに御握手を交させらる

【東京電報】霞ヶ關離宮に御入京第一夜を過させられたシャム皇帝皇后兩陛下には八日午前十時宮中鳳凰間で晴れの御對面を行はせられた。この朝皇帝陛下にはフロックコートにシルクハット、皇后陛下には御洋裝で自動車に召されサヴアッテイ、同妃兩殿下をはじめ各隨員御帶同、午前九時四十分離宮御出門宮城に向はせられた、宮城では 天皇陛下には陸軍武官通常禮裝を召され、秩父宮同妃兩殿下を隨へさせられて親しく御出迎へ遊ばされ、皇后陛下には鳳凰間で御待ちうけ遊ばされ、かくて同九時五十分シャム皇帝、皇后兩陛下御著遊ばされ、天皇陛下には鳳凰間に出御、茲に日暹御親善の歷史的御對面が行はせられた、皇帝、天皇兩陛下には固き御握手を交させられ御懷しげに大正十二年來の御久濶を叙させられた後天皇陛下には皇帝陛下に大勳位菊花頸飾章、皇后陛下には勳一等寶冠章を御贈進、サヴアッテイ兩殿下をはじめ各隨員にもそれぞれ御贈勳の御沙汰があつた、かくてシャム國兩陛下には我が天皇、皇后兩陛下と御鄭重な御挨拶を交させられ同十時卅分宮城御出門隨員を隨へさせられて霞ヶ關離宮に御歸還相成つた

天皇陛下 離宮御答訪 御來訪を深謝遊ばさる

天皇陛下には八日午前のシャム國皇帝陛下御來訪に答へさせらるゝため、同日午前十時四十分陸軍禮式大元帥の通常御禮裝を召され鈴木侍從長御陪乘、一木宮相、奈良武官長以下供奉の自動車兩台を從へさせられて宮城御出門御警衛裡に霞ヶ關離宮に行幸遊ばされたがプラチャテーボック皇帝、皇后兩陛下には遠く御車寄に天皇陛下を御出迎へ、天皇陛下は御對面の間にて皇帝陛下と御對面遊ばされ、皇帝陛下の御來訪を謝され、御答訪の趣を御挨拶の上同十一時宮城に還幸遊ばされた、なほ我が皇后陛下にも御答訪のため秩父宮妃殿下を御旅館に差遣はされ御挨拶があり同十一時五分シャム皇帝、皇后兩陛下には更に御代理として隨員プラ・ナラーチ氏を大宮御所に差遣はされて御來朝の御挨拶を遊ばされ、それに對し皇太后陛下には入江皇太后宮大夫をして御旅館に御答禮せしめられた

御旅館に於る 御引見式 今午后二時から

【東京電報】天皇陛下と御對面、又親しく御答訪を受けさせられたプラチャテーボック皇帝、同皇后兩陛下には八日午後二時より御旅館霞ヶ關離宮において御引見式を行はせられ、閑院元帥宮殿下を始め奉り在京各皇族殿下と御對面、御來朝の御挨拶の後更に白國大使バツソンピエール氏外各國大公使及び東郷、山本大勳位、幣原外相以下各國務大臣、高橋、若槻等前官禮遇の親任官以上を御引見遊ばされた

離宮第一夜の 兩陛下 提灯行列に― 御答禮を賜ふ

【東京電報】暹羅皇帝皇后兩陛下には七日夕刻御旅館霞ヶ關離宮に入らせられ午後五時謁見間で徳川貴族院議長、衆兩院議長に謁見を賜はり院議による表敬を受けさせられ、終つて牛塚東京府知事よりの府の献上品を御嘉納になつたが更に七時半から御晩餐會を催させられ暹羅國に關係ある日本の各方面の人々四十四名と共に御會食を遊ばされた御晩餐後に特に思召しにより映寫する『トーキーの出來る迄』および『青春クラブ』のトーキーを御覽あり一同は十一時退下した、なほこの夜東京市聯合青年團主催にて七時から七時半にかけて提灯行列を催し、約二千名の青少年がユニホームに紅提灯を翳しながら永田市長の持つ奉迎の大萬燈を先頭に日比谷から裁判所傍に出で、それより御旅館に至り萬歳を唱へたが兩陛下にはバルコニーに出御、御滿足氣に御答禮遊ばされた

市民奉迎式の 花祭りに臨御

【東京電報】シャム皇帝、皇后兩陛下には八日午後霞ヶ關離宮にて我が皇族殿下と御對面、各國大公使等外交官および親任官以上を御引見遊ばされると直ちに日比谷公園における東京市の奉迎式を兼ねた華やかな年中行事花祭りに臨ませられた。櫻花と新綠の色どり鮮やかな日比谷公園は南門、幸門兩入口に象を形どつた奉迎門を造り非常な人出である。午後零時五十分花御神輿行列徐々と新音樂堂の式場に繰込み、やがて中央祭壇に花御輿を据ゑ、開會と共に女學生の讃佛式あり、斯くて午後三時五十分暹羅皇帝皇后兩陛下には霞ヶ關離宮御出門、暹羅國歌吹奏裡を永田市長御先導に公會堂二階御座所に成らせ、市長の奉迎辭を受けさせられた後バルコニーにお出ましになり献香器にねんごろなる御燒香の後、八千に余る參集市民の萬歳を受けさせられ御機嫌麗はしく御歸還遊ばされた

純理派は依然 靜養論固執

不安依然として去らず 與黨幹部と內相會見

【東京電報】政府は七日の閣議で時局靜觀の方針を決したが、濱口首相の容態を憂慮する不安は依然として去らず、殊に與黨內における中野一派の純理派は依然首相靜養論を固執し、この一派今後の態度は頗る重要視されてゐるが七日午後與黨の山道、中野、[illegible]氏等は相前後して內相官邸に安達內相を訪問し、時局對策に關し種々意見の交換をなした

表面化した 安達總裁運動

齋藤內務次官 若槻顧問を說く

【東京電報】八日朝若槻顧問を訪問せる齋藤內務政務次官は若槻氏に對し

憲政の常道より見てこの時局收拾に捗々しからぬ濱口首相を擁して徒らに事勿れ主義を取るは結果において國務を澁滯せしめ政府を暗くし國家の爲め、黨のため取らざるところである旨を力說し今日內閣が總辭職するも政策の行詰り上の倒れたものではないから政權が政友會に行くごときは萬々無い、由て速かに後任總裁を定め內閣總辭職を決行し大命再降下を待ち更生の途を圖る可きである

旨を述べ、暗に後繼總裁に安達內相を推すべきを仄かし長老の決意を求めたところ、若槻顧問は

大命降下のことは彼是言ふべきでないが、事態は何等かの方法に依り急速に解決する必要がある

と答へるところあつた、依て齋藤次官は同日安達內相にも會見し若槻顧問と會見の顛末を報告すると共に各方面に對しこの方針によつて[illegible]運動を開始することゝなつたが、目下の黨內の複雜な形勢より見てその成行きは相當注目さるゝに至つた

首相へ報告された 仙石氏病狀 全快までには― 尚ほ日數を要す

【東京電報】大平滿鐵副總裁は今朝十一時四十分、濱口首相を病院に訪ひ、仙石總裁の病狀を報告せんとしたが、すでに幣原外相が會見した後なので疲勞をおもんぱかり、中島秘書官を通じて報告の上退出した、なほ大平氏の談によれば仙石總裁の病狀はおひおひ快方に向つてゐるが全快までにはなほ相當日數を要する模樣であると

貴院改革實現に 火曜會起つ 特別委員選任

【東京電報】貴族院火曜會では七日午後例會を開いて、貴族院制度改革問題につき意見交換の結果、本問題實現のため他派に率先して特別委員の選任を行ふこととし、松平康莊侯、佐々木行忠侯、細川護立侯の三氏を擧ぐるに決定、次いで一條實孝公より研究會の積極なる態度並びにその決議拘束主義に對する非難の意見開陳があつた

京城府議立候補 累計五十九名 けふ新に屆出三名

八日午後一時までの京城府議立候補屆出者は左の三名で累計五十九名（內地人卅一名、朝鮮人廿八名）となり定員超過十一名となつた

▲張謹慶（前與論）米穀商、光化門通 ▲大梶健府（新）竹パイプ製造業、橋南洞 ▲安藤勝（元府協議）通信販賣、大和町

職業紹介所成績

京城府立職業紹介所の三月中における業務成績は求人數において男女合計一、一七〇人求職者數において一、七七九人でこの紹介者數九六四人內就職者數は五四六人であつた

選擧場は 南大門小學校 けふ指令の筈

五月二十一日行はるべき京城府會議員の選擧場は府當局で研究の結果府廳前通り南大門小學校と決定したが、八日道より許可の指令ある筈である

有權者名簿 府當局より 實費提供する

既報の通り京城府では選擧人名簿の縱覽を來る二十一日から一週間府廳內附選擧事務所で行ふが從來一部の印刷業者が有權者名簿を二圓から五圓までの暴利をむさぼつて居て非難があり今回は有權者も立候補者も空前の多數となつてゐるので府當局ではこれを改正し、近く一般印刷業者に入札せしめ、實費で提供することゝなつた

本年度陸軍 第二特命檢閱 朝鮮軍關係の日割 ―八日附通牒發令―

【東京電報】本年度陸軍第二特命檢閱使鈴木孝雄大將は左の日割をもつて朝鮮軍を檢閱するに決定し、八日朝鮮軍司令官其他に通牒を發した

四月廿五日 朝鮮軍司令部
同 廿六日 廿師團司令部
同 廿七日 步兵第四十旅團司令部
同 廿八日 步兵第七十九聯隊
同 卅日 步兵第七十八聯隊
五月一日 騎兵第廿八聯隊
同 二日 野砲第廿六聯隊（高射砲隊欠）
三日 工兵第廿大隊
四日 龍山衛戍病院
五日 朝鮮憲兵隊司令部、京城憲兵隊本部、同分隊、朝鮮陸軍倉庫
六日、七日 聯合演習
九日 飛行第六聯隊
十日 步兵第卅九旅團司令部、平壤衛戍病院
十一日 步兵七十七聯隊
十二日 陸軍造兵廠平壤兵器製造所、兵器本廠平壤出張所、平壤憲兵隊本部、同分隊
十三日 野砲第廿六聯隊高射砲隊
同日 訓示（兵器廠[illegible]所長、兵器本廠出張所長）
十六日 第二守備隊本部、新義州守備隊
廿二日 步兵八十聯隊（第三大隊欠）
廿四日 馬山重砲兵大隊
廿五日 鎭海灣要塞司令部
廿六日 築城部鎭海支部、陸軍運輸部釜山出張所
廿八日 訓示

なほ五月十七日より廿一日の間は朝鮮學校教練視閱の豫定である

第十九回 新聞協會大會 第一日

【名古屋電報】日本新聞協會第十九回大會は總裁東久邇宮稔彥王殿下の臨席を仰ぎ、鶴舞公園公會堂に第一日を開いた、この日會長清浦伯、光永理事長をはじめ全國より會する新聞人約二百名、總裁宮殿下には午後奏樂裡に御臨場、總員最敬禮裡に式場に臨御、令旨を賜はり清浦會長より奉答申上げて總裁宮殿下には御歸還遊ばさる、午後一時半開議、新愛知社長大島宇吉氏推されて座長席に就き光永理事長開會の辭に次ぎ濱口首相以下の祝辭（代讀）祝電披露あり、議事に移り評議員の選擧を行ひ新聞紙法に新聞用紙の鐵道運賃値下げの件、その他を可決して議事を閉ぢた、なほ午後六時半から東久邇宮總裁殿下の御台臨を仰ぎ協會主催の晩餐會を開く豫定である

張繼氏の 日本軍侮辱

【北平七日發電】張繼氏は去る三日民國記者に

駐鷄島駐屯日本軍はモヒ、ヘロイン密輸入の援助を爲しつゝあり

と同地方視察談を發表したので、我が天津駐屯軍司令部及北平駐在武官より嚴重抗議することになり駐在武官永津少佐は原田公使館通譯官と共に本日午後五時張繼氏を訪問、日本軍侮辱事件につき難詰した處張繼氏は

予は政府を代表して日本軍の禁制品密輸入援助は事實なりと斷言する、速かに日本軍撤退せずば日華間の不祥事件頻發するであらう

と驚くべき排日的暴言を吐いた、永津武官は交渉の余地なきを見て

爾後日華間に如何なる事態起るともその責任は貴下に在り

と言ひ捨てゝ會見を終り交渉は全く決裂したが、張氏は公然日本軍に重大なる侮辱を與へたもので今後の交渉は南京に移される模樣である

今夜

八日午後七時半

朝鮮協會講演會

講師 朝鮮協會長 廣井辰太郎氏

演題「平等と差別」

來青閣

人

◇住井辰男氏（三井物產京城支店長） 東洋製糸鎭海工場披露のため七日夜鎭海へ出張十日夜歸城の豫定
◇武上安一氏 京城府會議員立候補につき挨拶のため八日本社來訪
◇張稷謨氏 府會議員立候補挨拶のため八日本社來訪
◇大梶健府氏 西大門方面を相撰に府會議員に立候補挨拶のため杉山久、小寺忠行兩氏を帶同八日本社來訪
◇齋藤照氏 府會議員立候補挨拶のため八日本社來訪
◇成松綠氏 府會議員立候補挨拶のため八日本社來訪
◇石原信閣氏（元日出小學校長） 退職挨拶のため八日本社來訪
◇佐脇精氏（京畿仁川支店長） 新任挨拶のため八日來社十一日正午京城發列車で赴任の筈
◇山中大吉氏（辯護士） 釜山出張中のところ七日歸城
◇林財務局長 東上中の處本月中旬頃歸任の豫定▲水田司計課長同上來る十二日頃歸任の筈
◇長尾作氏（前京城府理事官） 七日入京不知火旅館投宿
◇神保信吉氏（新義州電氣社長） 七日夜入城不知火旅館へ
◇高田昇氏（道立咸興醫院長） 同上

會

◇九聯隊軍旗拜受記念式典 步兵第七十九聯隊では軍旗拜受第十六回記念日である十八日同式典を左の次第にて擧行 ▲午前十時式典▲午前十一時五十分祝宴▲午後一時から午後[illegible]時餘興
◇釋尊降誕祝會 龍山各宗聯合主催にて八日午後八日から新龍山龍光寺で釋尊降誕奉祝法要、講演會等開催
◇全日本優良兒童表彰會 今回東京大阪兩朝日新聞社において全日本健康優良兒童表彰會が開催されるので、京城府では管內各初等學校に對し前回の例により兒童カードを調製し來る五月一日迄提出するやう七日府を以て夫々通牒した
◇明治會第四回講話會 十二日午後七時半より龍山小學校講堂において『明朗の心』本府學務課長、神尾式春氏『國史のほこり』龍中校長[illegible]氏の講演會開催

航空往來（八日出發）

下り ▲天羽英二郎氏（大連へ）▲中川米造氏（平壤へ）▲作野榮作氏（福岡へ）
上り ▲作野榮作氏（大連より）▲山本榮助氏（同上）▲印南文二（同上）（八日到着）

卅萬圓の身代りに 四十七名の首
二三日中に發令の 京城府吏員の整理

京城府では政府の緊縮政策に順應して人件費の節約をする事となり先般來安藤府尹が詮衡中であつたが二三日中に發令の模樣で、今回整理される府吏員、同雇員の人員は四十七名と傳へられ、その半數以上は棄病吏員と見られてゐる。これによつて府では三十萬圓が浮かび人件費の一割強の節約になると

名殘を惜んで けふ解隊式
朝鮮歩兵隊營庭で 百餘の將卒のお別れ

昭和五年度を名殘りとして六年度より閉鎖することになつた朝鮮歩兵隊はいよ〳〵今八日より解隊することゝなり、午前十時より同隊營庭に名殘惜さ、しかも歴史的な解隊式を擧行した 參列者は下士兵卒を合し百十余名營庭に整列來賓として外山憲兵司令官、高山軍高級參謀、原本府御用掛參列、まづ東天に向つて皇宮、李王殿下を遙拜し終りそれより隊長の告辭式に初まつて陸軍大臣の訓示(高山軍高級參謀代讀)、軍司令官の訓示(吉村當件隊長代讀)、本隊長の訓示、表彰式、分列式、あり、正午一同食堂に參集、最後の會食を共にしたが、午後も吉村隊長將校の訓示などあり、二時解隊式を終へ、一同感慨深きものがあつた。なほ同隊は殘務整理のため、四月十日まで存續され、その日限りでいよ〳〵完全に解散せられることになつてゐるが、今回御役御免の隊員はそれ〴〵退職賜金の恩命を拜してゐることとて、おもむろに後途を講ずる模樣であるが、下士卒中の希望者には出來得る限りの便宜を圖つて警察官に轉職させることにもなつてゐる

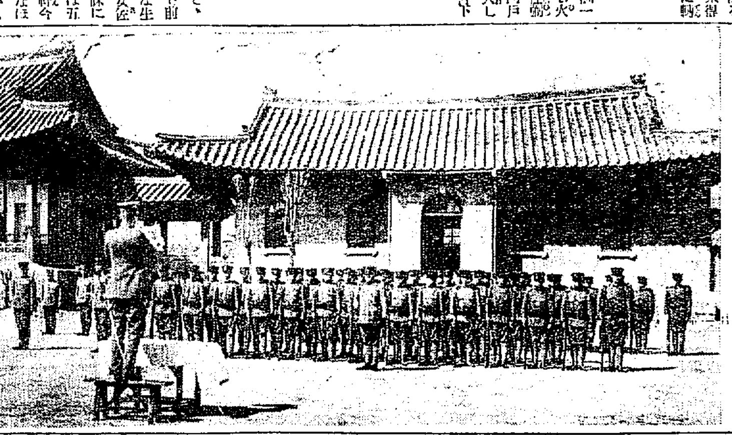

朝鮮歩兵隊の解隊式

邦人廿餘名が怪死
保險金詐取を目的とする 殺人シンヂケートの仕業か

【ヴアンクーヴアー六日發電】去る三月三十一日夜ヴアンクーヴアー市レールウエー街カナダ太平洋鐵道線路で當地在留の原田福太郎氏轢死體が發見されたが當局はその外にも過般日本人二十名が疑問の死を遂げた事實があるのでその筋ではいはゆる『殺人シンヂケート』の存在と何等かの連絡を有するものと睨み調査してゐる、又當局ではこの恐るべき殺人團組織の目的が死亡者の保險金詐取にあるらしいといつてゐる

五尺足らずの小男が 六尺豐かの賊を捕ふ
豪奢を極めた空巣狙ひを ナンセンス張りの捕り物

二月以來府內各所に頻々として空巣狙ひが出沒し、被害額が大きいので、本町署西田刑事が內偵中、去る二月二十日初音町吉永質店において三月廿日盜難にかゝつた栃木縣山崎吉保方(被害價格七百圓)の盜品を發見し、更に二十二日黃金町中野質店で同じやうな盜品の一部を發見した、然して同廿日光熙町一丁目七一番地大原重藏方で價格約一千圓の衣類貴金屬の盜難事件があり、その盜品も水標町中川質店で發見され、入質者の人相などの點からこゝに同一犯人の仕業と判明したので爾來三ヶ月に亘つて犯人の行方搜査中の處、偶々入質品から足がつき七日午後四時半頃芳山町一一二番地星野鎭介(二二)を捕縛の上謀捕し、星野は島根縣松江市殿町三五番地生れ、前科三犯の曲者で、昨十月刑務所を出て以來一人で前記芳山町に一戸を借受け豪奢な生活をなし、初音町桔梗家の屋女佐野ツヂノを情婦として遊蕩三昧に耽つてゐたものだが、被害額は五千圓に達し入質した店が十五軒今までない空巣狙ひであつた、なほ星野は六尺豐かの大男で、しかも非常な美男子であり、前科三犯、稀代の大空巣狙ひとも思へぬ柔かな態度を示してゐるが、西田刑事は四尺八寸の小男、格鬪逮捕の際に空腹に驚きかけさして漸く捕縄をうつといふ、ナンセンス張りの捕物であつた

公平洞の火事

七日午後十一時半頃府內公平洞一三五李初ち方二階より發火し火は見る〳〵同番地方洪家、朴性權方、成東翁方に燃へ擴がり一棟、四戸を全燒し同十一時四十五分鎭火した損害は千五百圓位で原因は目下取調べ中である

鮮銀前の安全地帶

花時の雜沓を見越して各署では交通取締に腐心してゐるが、本町署では今回就任した大平保安主任の新らしい試みとして、鮮銀前廣場に安全地帶をつくり春に浮かれ出る人の危險を防止することになつた、七日すでに出來あがつたが廣場の四隅を白線で區劃して二間乃至四間の步道と四個の自動車道路をつくつて區劃してゐる

ブ中尉に代つて 一人で太平洋橫斷
米飛行家マッシュ氏來朝 五月中頃までに飛ぶ

【橫濱八日發電】八日朝シャトルより入港せる平安丸にて米國飛行家トーマス、マッシュ氏が來朝したが氏はブロムリー中尉に代り太平洋橫斷飛行を決行すべくブ中尉の後援者ハブレン氏よりタコマ市號使用の承諾を得て來朝したと語つた、氏は一人で飛行する筈で機名をパシフイック(太平洋)と改め五月一日より十五日までの間に無着陸でタコマに飛ぶ計畫であると

昌慶苑の 夜ざくら
十八日頃開場 準備を急ぐ

ボンボリ に映ゆる櫻花の美しさで春の行樂の呼び物である『昌慶苑の夜櫻』もうれしい花信をもたらした 今春はこのくるひ調子のさむさで昨年のように十二日から開場するといふにはあまり蕾がかたいけれども陽氣さへよければ花が笑ひ出すのもまた早いのでまづ **十八日頃** 開場する見込を立て目下準備に忙殺されてゐる。幾千本の櫻樹に花天井の道をつくる昌慶苑獨特の花景色を今年はより以上に美しく効果を擧ぐべくいろ〳〵と趣好をこらしてゐるが、今年から附近の雜踏を避けるため

自動車も 直接寧洛四丁目から曲ることを許さず大學町の大通から死南洞新道路經由か、東小門の方へ迂迴りする崇仁洞經由かの方法をとることになつてゐる

騎手と馬丁の喧嘩

七日午後十一時頃目下開催中の競馬、騎手島田清(二〇)は馬丁金州郡金州面安山町二七方在一(三五)平壤府紙ロ町六一印致錫(二五)と競馬場で酒宴中一寸した事から馬丁と騎手の口論となり遂には格鬪となり島田は腹部を蹴られ昏倒したので大騒ぎとなり、居合せた人々に助けられて西大門町田中外科病院に入院したが生命危險で加害者の馬丁方在一、印致錫は所轄東大門署で留置取調中である

可哀さうな試驗鴨
はるぐと日本から飛んで 牡丹江で獵師の手にかゝる

【ハルビン發】東支鐵道東部線牡丹江で、このほどロシア人獵師が一羽の鴨を仕止めた、ところがこの鴨の足には、間違ひない、日本農林省『三二四六號』と白布に記してむすびつけてあつたので、同地の國際通信社の駐在員が、この旨を早速ハルビンに通報すると同時に、農林省にも急報した、あはれにも仕止められた鴨は、日本農林省で鴨の移動試驗に用ひてゐたものらしく、この鴨ははるばる裏日本海を越えてロシア、支那を飛んで、牡丹江流域まで辿りついたためらしい

エロ市場
ハルビンの名物ニツツア 軍人政治家の巨頭を當てこんで移動
天津へ移る

【ハルビン發】滿洲のエロ放散地といはれてゐる、ハルビンのエロ戰線に大異狀を來した一つの現はれ……不景氣でハルビン觀光の **客足** が飽り果て支那富豪の驕奢と貧民の生活難と三拍子揃つて、期せずしてエロ戰線の頭をあげ、まづ、日本の朝鮮滿洲にその名を知れてゐる、爐端ニツツアがハルビンを見限り、天津に落ち逃げることになつた。天津は目下奉天の手に入つて以來、軍人の巨頭や政界の頭株が、夜、毎となくエロ探究の都と化したので、そこを狙つての移動らしい、ニツツアは例の **裸踊** りで、これまで約二十數萬の產をなした、エロ成金の一つである

肥田理吉 賭博で檢擧
執行停止も取消され 刑務所へ收容さる

【東京八日發電】山梨大疑獄事件に連座した肥田理吉は六日麻布局龍土町七四土木請負業佐原方で賭博開帳中を六本木署に擧げられ七日京城區裁判所檢事局に送致され罰金二十圓に處せられたがこれを聞いた大審院では肥田が疑獄事件で懲役二年を言渡され病氣のため執行停止になつてゐる際とて賭博が出來る程なら大した病氣でもあるまいと即日執行停止を解除され肥田はそのまゝ刑務所に收容された

メガネは中村 本町一丁目

京城名菓 文化まんぢう 大和軒

百四十戸燒く 死傷者二名を出す
慶北淸道郡下の大火

【大邱特電】七日午後一時慶北淸道郡淸道面金谷洞金大植方の煙突を素人が葺きつけ中附近の藁積んであるのに飛火し部落百四十戸三百五十軒を燒きつくし、午後十二時漸く鎭火したが、死者一、負傷者一名、損害約四萬圓、發火と共に附近部落消防組在所員應援消火に努めたるも强風のため何等ほどこす術もなく、急報に接した淸道署では署長以下十一名、淸道郡守ほか郡屬二名と共に現場に急行罹災民の救助、救護防護策中であるも人心退だ動搖してゐる模樣で道廳から佐田警部補、村上屬が現場に急行し目下詳細調査中

屋根上で 賊を捕ふ
警官と教諭が共力して

七日午後四時半頃府內黃金町五丁目七七大西定夫方へ在中一名の曲者侵入してゐるを歸宅した娘女茂子(一)が發見し、大聲に泥棒、泥棒と連呼したので、折柄巡邏中の黃金町四丁目派出所員平田巡査が驅けつけ、附近の屋上を逃げ廻つてゐる所を龍山中學の教諭の應援を得て難なく逮捕した、犯人は龍山元町一丁目一三三番地家具製作業崔科前盜三犯、偽造一犯小川五郎と判明した本町署では餘罪あるも見込みで取調べを進めてゐる

京城藥專合格者
(受驗番號順)

◇本科 森俊之助、高松保、山下正雄、佐々木正、野本進、石垣正夫、安藤勇郎、藤田俊之、古賀聲、鈴木彌助、文炳斗、松村幸夫、田中修、國行英雄、眞崎消、呂景文、秋田政男、藤田弘、藤井晃、東龍秀、堀一馬、日高一金鍋一、南戶寧、久原幸夫、小泉清、李春熙、金得洙、李昌、高松正行、山口朝男、崔東旭、金貞彥、福田忍、細谷朝恒、具滿市、李錦淳、大久保秀雄、韓基燦、須田亨、西野秀雄、岡孝男、李宇珍、山添鶴一、松尾猛人、宇都攤、鄭智植、園俊三、江林建之、永田隆、川畑四一、井本富夫、中村喜代次、岡山巖、金顯煥、高渡榮、山口恒易、李南晉、牧瀨忠正、有馬文雄、河野昇

◇別科 阿部壽子、阪本アヤコ、佐々木康子、林在萠、中川久子、山田トミ

伊東町の大火

【伊東八日發電】八日午前四時頃伊東町湯新道料理店房州屋小關ナミ方附近より發火南西の强風に煽られ五十九戸を全燒午前五時三十分鎭火した附近に湘林館、伊東館その他大旅館あり何れも風上にて無事であつたが同所は昭和四年十一月の大火に燒け殘つた場所で火の早きため罹災者の多くは一物も持出さず逃げ出したもの多く損害總額二十萬圓見當である

自殺未遂二つ

高陽郡崇仁面桂陵里六三三安順泰(二七)は八日午後零時十分頃自宅において硝酸を飲み苦悶してゐるのを家人が發見大騷ぎとなり府內西大門町一丁目廣重醫院にかつぎ込み應急手當を加へてゐるが生命危篤でその原因は不明である 江原道金化郡金化面邑內里生れ程雨均(二〇)は一週間前就職口を搜すため入城し府內貫鐵洞一二六大東旅館に投宿してゐたが思ふ樣に行かず悲觀してゐたが遂に八日午前十時五十分頃自室において猫いらずを飲み自殺を企て苦悶中を發見附近の病院にかつぎ込み應急手當を加へたので一生は取り止めるらしい

十九名行方不明となる
全羅八禽島で渡船顚覆の椿事

六日午後三時頃全南警察下の新安郡岩泰面より安佐面八禽島に至る渡船に乘客二十名を乘船せしめ岩泰島より八禽島前約十五間の地點において波浪の爲め顚覆したが牧港警察署駐在所よりは巡査二名が直ちに救助に向ひ一名を救助したのみでその他の乘客十九名は全部行方不明で目下極力搜查中である

入學・卒業のお祝ひに
セイコー腕時計
優良國產

九形セイコー
八形セイコー
九形セイコー四角形
八形セイコー
十形セイコー
八形セイコー長方彎曲形
精工舍新築落成記念
景品附特賣中
全國の時計店にて
主催 精工舍
セイコー腕時計一個お買ひ上げと同時に抽籤券一枚と五等景品(置時計)一個を贈呈致します。
景品內譯
一等 懷中時計 プラチナ側
二等 懷中時計 十八金側
三等 扇風器
四等 目覺時計
五等 置時計
景品總額 拾貳萬三千四百六十圓也

土木科生徒募集
京城工學院

揚水の能率增進は
ヤンマーに限る
製造家直賣 安價提供
据付簡便、移動自由 請負揚水事業有望
十時間の揚水量 一萬石至二萬石
オフセツト型 ヤンマー
代理店募集
發賣元 山岡發動機京城支店

始政廿週年記念
朝鮮大博覽會
名譽金牌
高級銘酒
朝の花

カワウソのキモ
木の芽立ちと
池田慈惠堂

テントは京城駅前中西テント

山道醫院
內科 小兒科
京城府南大門通五丁目停留所横

新注射藥の發見
淋菌溶解療法
必ず全治する藥品で再發する事なし

淋病專門
チエ製藥附屬醫院
チエ京城診療所

一朝鮮人青年に與へたる書 (六)

◇…佐村三岳

石川縣羽咋郡河合谷村は戸數三百計りの小村である爲小學校々舍の改築費に窮し止むなく縣から二萬圓を借り入れて大正十五年三月工費四萬六千圓を投じて新校舍を建築したのである。しかしながら村民はその借り入金參萬圓の返濟法を如何にすべきかに就いて色々協議を重ねたけれども適當なる方策を見出すことが出來なかつたのであるが、最後に至つて村長は自治改良實行委員會なるものを組織して村民一同が向後九ヶ年間禁酒を斷行し、その禁酒による貯金によつて返濟の義務を果さんことを提議したのである。村民一同は熟議の結果遂にこれに賛成し全村一致禁酒を斷行することゝし次の如き規約を定めた。

一、大正十五年四月一日より向ふ五ヶ年間禁酒す、但し氏神祭禮、雜祭の地鎭祭、上棟式に要する御神酒及婚禮の祝式に要するものはこの限にあらず

一、村民は禁酒期間中毎月各戸五錢以上の貯金をなし村民各自の村税負擔金に振替ふること、但し貧困疾病その他止むを得ざる事情の者を除く

一、村民は禁酒期間中左の諸項を遵守すること

村内に於て村民酒類の贈答をせざること

村内に於て外來人に酒を饗應せざること

住宅門口に禁酒標札を貼付すること

一、規約に違反したる者には相當の制裁を加ふること

これがため村内にあつた八軒の酒販賣店も他業に轉じ、全村一人の違約者をも出さず殆ど規約を斷行し三萬圓の負債償還に邁進したといふ名高い美談がある。

飲酒の弊害に就ては普通學校時代折にふれて私の力説した所であるからよく御承知のことゝ存ずるゆゑ縷述の煩をさけるが、若し君の力によつて君の郷里の人々が河合谷村の如く一人も殘らず禁酒を斷行することができたならば、この一事だけでも君の郷土が日ならずして面目を一新するとは私の信じて疑はざる所である。君がすみやかに歸鄕して農事にはげむかたはら鄕土の人々を感化して漸次に自治改良實行會の類を設けるならば、河合谷村以上の良績を收めることも左程難事ではあるまいと私には考へられるのである。

學校から家庭へ 家庭から學校へ (17)

三月十六日本社貴賓室にて

出席者	
京城師範附屬小兒科教授醫學博士	土橋光太郎氏
京城師範附屬校長	渡邊信治氏
京城中學校々長	岡本辨太郎氏
京城第一高女校々長	森田安次郎氏
京城師範學校主事	市村秀志氏
城大法文學部心理學教室	天野利武氏
日の出小學校々長	石原謙熙氏
京城師範學校訓導	平田康太氏
同	松田銀治氏
同	田村千歳女史
愛國婦人會京城幼稚園	藤楢とよ女史
父兄側	
保健課醫事衞生	井上敬氏
城大教授	松月秀雄氏
中央試驗所技師	寶田武信氏夫人
遞信局	山本滋雄氏夫人
本社側	
社會部長	寺田壽夫
	庄司□信

道草

岡本氏　子供は學校から歸る途中道草を喰ふといふことはないでせうか。

平田氏　道では遊ばないやうですね。遅れるのは大抵學校で遊んでをりますからですよ。

石原氏　友達の家で遊んでゐるのもありますね。餘程注意するのですけれども、夜になつても家に歸らんで、家から學校に尋ねて來るやうな者が一年に一人や二人はありますが。

市村氏　一度は家に歸つてそれから『何處其處に行つて來ます』といふて出掛ける樣な習慣を申しつけて置いたら宜いですが。

石原氏　御家庭で氣をつけてやつて頂きたい……。

學用品に就て

石原氏　先刻學用品のお話がありましたが、その他色々の學用品もありますが、やはり學習上必要なものはどこの學校でもどんな品物がよいといふことを大體先生が調べて指定することになつてをりますね。ですから色々の物品を買ひたいでせうけれども、さう買つてやることは學校側としては余り望まないことです。帽子とか鞄などはやむを得ないのですが。

松田氏　府内の學校は普通の鞄と手提鞄のやうですね。

石原氏　別に決めた譯でもありませぬけれども、背嚢の方が多いやうです。

寺田氏　衞生上どうでせう。

市村氏　皮の背嚢は重いといふので、ズック製の物がよいといふ話もあります。岡田博士などの話を聞くと鞄をかけるにも學校に行く時は右肩にかけて、歸へる時には左肩にかけるといふことまでいはれてをります。

井上氏　さうく、そういふことを云はれてをりましたつけね。

石原氏　さうせぬと身體が曲るといふのです。

松田氏　ズック製がよいといふけれども皮製の方が體裁がよいからね。

市村氏　學用品は贅澤は要らぬが兄さんや姉さんのお古を讓ふのは止めて、出來るならば新しいものを具へてやる方も良いと思ふのです。鉛筆を一本でも均齊的に具へてやりたいと思ふのです。

寶田夫人　價ひは高くても成るべくしつかりしたものが良いと思ひますね。さうしないと直ぐ廢したりしますから良い物を大事にして使ふやうに致しますれば。

岡本氏　簡單な物を使ふとか使はぬとかは階に性格の上に非常に影響するものといふ點において非常に大切だと思ひます。

寶田氏　安い、惡い物は直ぐ亂暴に使ひますから自然物事を粗末に扱ふ癖がつくやうですね。

寺田氏　やはり子供は贅澤ですからそれが惡戯にも影響するでせう。

市村氏　外國なんかでは學用品をどうしてゐるでせう。

渡邊氏　皆給ですから皆な揃つてゐるやうです。皆な社會政策でやつてをりますから本でも何でも皆給です。

市村氏　家庭から持つて來ないのですか。

人に笑はれぬ花の贈り方

眞ッ赤な花は餘程考へる事

黄色い花も失禮です

都市生活が盛んになつて四六時中花の絶へるといふことがなくなると共に生活と花との關係が密接になり花の贈り物が盛んに用ひられるやうになりました、が中には花の贈物として矛盾したことを平氣で行つてゐるやうな方を少からず見受けます、普通行はれてゐる正しい花の贈り方に就いてお話しませう、まづ目出度い用件祝ひですが

花束を 作つたりしたものを贈つて アメリカでは赤ん坊に相應しい小さな扁平な花束を贈ります、するとこれを受けた人は赤ん坊の枕元に飾つて赤ん坊を奇麗な花で埋めるといふ習慣をもつてをります、日本でも大分この方法が行はれてをりますが薔薇のやうな大きな花を用ひたり、大きな

束の下 はリボンで無雜作に結び、籠で贈るのが普通です花の種類は就死を隔離にするやうな働きがありますが、これに用ひられる花はスキートピー・カーネーション等が普通用ひられ、上等のものになるとこれに蘭などをあしらひます これを色紙で下を抑さへる花束が普通用ひられます。誕生祝ひの花は余り多くの種類を用ひた賑やかなものといふよりも、その優花瓶に入れられる樣なものが相應しく

お祝ひ故赤い花が喜ばれ今では赤薔薇、カーネーション等がありますこの場合百合とかカラリリーの類を用ふる人がありますが、これは御不幸に限られた花ですから避けなければなりません婚禮用の花束は普茶業等に用ふるものと同樣成るべく賑やかに白花の種類を多く用ひて作ります、この場合

花籠を 用ふることもありますが、花環乃至花を形作つたものは御不幸の時より用ひぬものですから注意する必要がありますこの發賀用の花束は決して紙に包んだまゝ送つてはなりません、又受けた人はその贈られた好意を充分表明する爲に肌身離さめのが禮儀です、訪問の際の花は誕生祝ひと同樣のもので籠に入れて贈ると花も痛まず受けた人も氣持よく受けられます 唯この場合

受ける 人の好みをよく考へ、又一般的に花言葉についてもよく注意しなければなりませんカーネーションの白と赤とを共に交ぜると共白髮といつた意味となつて恰好な場合もありませうし、眞紅のなどを贈ると、熱烈な戀を現すことになつて飛んだ失態をしてしまふやうなこともありませう。また黄色は絶交を示すもので黄色がかつたものでもクリム、オレンヂとして用ひられます。

病人の 見舞には感情を損ねぬやう淋しい花と匂ひの強い花を避けるべきで、若い人には殊に刺戟の強い香色は避けた方がよろしい、名前においても不吉な字句の現れたものたとへばシクラメンやシネラリヤのやうなものは英名または學名を用ひて送らねばなりません、この頃は病氣見舞には花瓶をつけて贈ることが一般的です、鉢物は裝飾鉢が大分用ひられてをりますから特に

カヴー の必要はありませんが色紙リボン等で包むと非常に引立つて參ります、病室で植物は、夜分炭酸ガスを出すといつて廊下などに出す方がありますが花が發散する炭酸ガスは極めて微量なものであるし廊下などに出すと非常に巻を痛め、花の堅久力を損はしめその上贈つた人に對して甚だ非禮に當りませう、病室に刺戟を與へず匂ひの強い花としては

百合類 ライラック、ヒヤシンス、日本水仙等で、淋しい花は口梗、日本蘭、菊等でこれ等は避けなければなりません、但し特に病人の好きな花であるならば淋しい匂ひも別段刺戟を與へませんからこの限りではありません。

映畫と演藝

朗らかな新作 文部省の教育映畫

文部省社會教育局では豫てより有料頒布を開始することになつた松竹キネマに依頼して製作してゐた西尾佳雄監督野村昊カメラ『かぐや姫』キャスト輪國の三平へ野寺正一その妻お菜(早見照代)その子三吉(小岡田正一)曾根貞開介(小村新一郎)その妻おとめ(富士龍子)その子供吉(半田日出丸)はいよく完成するに至つたので近くこれも出來あがる村田安司氏創作漫畫『タヌ吉』と共に有料頒布を開始することになつた、希望者は、東京市麴町區元衞町社會教育局映畫課へ照會あられたしといふことである、尚日活にも依頼して、熊谷監督が村田宏壽清律愛子等出演で『玉をみがく』を近く撮影することになつてゐるいづれも從來の教育映畫とは趣を異にした朗らかなうちに教訓をもつた興行的映畫に相應しいものだと

ネグリ嬢離婚承認

【パリ發電】元ホリウッドの映畫女優ポーラ・ネグリ嬢は豫ねて夫セルゲ・ムヂヴァニ公を相手取つて當地の裁判所に離婚訴訟を提起してゐたが本日裁判所は右離婚を承認する旨の判決を下した離婚の理由は夫ムヂヴァニ公がネグリ嬢を遺棄して顧みないと言ふのである(寫眞はネグリ嬢)

黎明以前進捗す

衣笠貞之助の關懸第一回作品として諸方面期待の中に製作中の『黎明以前』は七分通りの撮影を終へ愈々この中旬には完成の見込である、阪木庄左衛門を頭とする浪人革命軍の蹶起に依る江戸の街々の騷然たる情景、役人と浪人の入れ交つた大亂鬪のモブシーン等、日夜に全員出動して與盤製作中だが衣笠氏はモブシーン撮影に特異の手法を發揮してゐる

メトロ社の英語版

メトロ撮影所は今その全機能を發揮して、全世界への作品製作に當つてゐる。その製作總數三一本中内英語版八本、佛語版八本、獨逸版八本西班牙版四本、伊太利版三本といふ譯である。英語版では

▲セシル・ビ・デミルの『スクヮウマン』

▲チヤーレス・ライズナーの『スチッピンアウト』

▲ジヨン、クロノオードの『炬火の唄』

▲ハリイ・ボラードが合衆國監督の後援で製作中の『ジップメーツ』

▲フランスで著名な舞臺劇ジヨンバリモーア主演『チエリー・パイパイ』

▲W・Sヴアンダイク監督の『東西相逢ふなし』

▲ジヨーヂ・ヒルの『淚の蒼穹』

▲ジヤック・フエデイ監督ラモンナヴアロ主演の『黎明』

以上八本である

スポーツ展

三越で開催中

浪曲界の美聲家 京山小圓大嫁浪花節へ

浪曲界の寵兒、友衞の來訪によつて、浪曲界が昂つてゐる折柄、今度は浪界で賣出しの新進京山小圓大嫁が十一日から浪花館に出演する。同人は故京山小圓を近く襲名し、二代目小圓として押出すことに決定してゐるが、無類の美聲家として知られてゐるから浪曲ファンを喜ばせることだらう。なほ一行には奈良丸、小圓をたすけて來た三絃の名人京山福女が特に加はり、ナンセンス物の名人日吉川秋水、大和小武蔵等若手の猛々が揃つてゐる。(寫眞は小圓大嫁)

當道音樂會春季演奏會

當道音樂會朝鮮總支部

第十回春季演奏會は四月十二日正午から京城公會堂で開催演奏曲目中組一、葵官二、新娘道成寺三三の景色四、摘草五、千鳥之曲六、春之夜七、青柳八、金剛石九、秋之曲一〇、新若之巣籠一一、六段之調一二、夕顔一三五段砧一四、秋之曲一五、若菜一六、春之曲一七、明治松竹梅一八、里之曉一九、夜々之星二〇、住吉詣二一、深夜之月二二春之曲二三、まゝの川二四、雪の花二七、さむしろ二八、時鳥二九、浮舟三〇、夜々之星三一、比良三四、須磨三五、御山獅子三六、八重衣三七、秋之調三八、萩之露三九、五輪舌四〇七小町

明日より連載

節婦實傳 維新俠艶錄

橋爪彦七氏作

竹內靜古氏畫

夢ノ野原 (八)

昭六ノオ話 第三話

岩本善伊文

岩本正二畫

1、オツトリガタナデ昭六ガ、アリニツヅイテ、カケツケルトツ

2、イヤヤ、アリノタマゴヲシキリニ、モグラガ、タベテヰルトコロ

3、ニツクイヤツト昭六ガ、カタナニテヲカケルト、モグラハトビアガリ

4、オドロイテ、カタハラノアナニ、スバヤクニゲコンデシマツタ

馬場式自能法 第三回實驗會

さきに本社樓上講堂で第二回實驗講演會を催し引きつゞき御成町集會所で講習會を開いてゐる馬場式自能法會は講習會員六十名を突破するの盛況でなほ受講希望者もあり更に明九、十の兩日午後七時から同集會所で第三回實驗會を開催し來會先着者に對しては無料治療も行ひ一般の見學を歡迎すると

麻雀教授

雀徒麻雀俱樂部では今回吳馬賞氏を招聘して初心者に簡易麻雀上達法と中級戰術を教授し四月中の雛賽によつて第一位から十等まで賞品を贈呈

JODK

九日(木曜日)

午前一〇時三〇分 氣象概況 各地天氣豫報

同一〇時四〇分 料理獻立「蕗のかけ田樂」 日用品値段

正午時報 ニュース

午後零時二〇分 琵琶 西瀬鱗盛 笹川濱田川鷹

同一時〇分 家庭講座「乳兒哺育法(一)」黄信德

同二時一五分 趣味講座 加藤晴男「樫の話」

同三時四五分 ニュース 官廳公示事項

同五時四〇分 ラヂオ體操 職業紹介事項 今晩のプログラム豫表

同六時〇分 春の行進曲(大阪) BKコドモサークル 花(テキストニ二ページ)

同六時三〇分 最新自然科學講座(東京) 惑星の衣服として見た大氣 理學博士 關口鯉吉

同七時〇分 ニュース、官廳公示事項、明日のプログラム發表

同七時二五分 記念講演 新制度施行を祝して 任興淳

同八時〇分 箏曲 八重衣 京城三曲協會 箏 菊□□子 三絃 太田與志 尺八 兵頭蘇晃

同八時三〇分 東踊(東京新橋演舞場より中繼)

日光の四季

一、雪の神橋(常磐津) 二、青葉の霧降(長唄) 三、華嚴(清元) 四、陽明門の秋(常磐津) 五、中禪寺湖の月(清元) 六、輪王寺の金剛櫻(長唄)

出演 常磐津 淨瑠璃 駒代外三名 三味線 龍外二名 長唄 唄 若菊外三名 三味線 綾 菊外三名 清元 淨瑠璃 定 吉外三名 三味線 つや榮外三名 雛子 笛 留 小鼓 小梅 同 年代 大鼓 こん 太鼓 壽福 鉦 房千代

同九時三〇分 氣象概況、各地天氣豫報、時報

同九時四五分 連續口演 春香傳 第三日 丁基烈 韓成俊

將棋新手合 (九)

於京城市日本橋 京城將棋所

(駒は六四飛迄の局面)

先手 ▲四段 樋口榮雄

後手 △四段 渡邊和歌夫

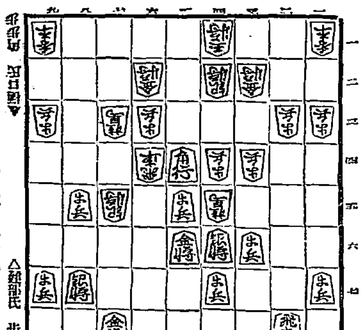

△六五步 ▲七四飛 △七六步 ▲五四飛 △同 步 ▲八六步 △九六銀 ▲七六銀 △四五銀 ▲同 步 △四四桂 ▲三三角 △三三桂成 ▲同 玉 △七七步 ▲三九角(以下次號)

渡邊四段講評 (先手)七六步打は決戰の意味であるが面白くない、或は四五銀、同步、四四桂の順を採る所である。(後手)五四飛を切つて、決戰に出るのは機宜に適した手である(先手)四五銀と打つて、決戰に出るのは已むを得ない。(後手)三三角と打つて、龍桂を取つて龍桂を催促するのは強い手である。(後手)三九角と打つて、敵飛を攻めるのは自玉の詰み筋を消して敵玉の低い陣を目標に角を犧牲にする強い攻めである。

8日 公設市場小賣値段

四月八日公設市場小賣値段

▲特等白米一キロ一四〇▲一等白米同一三〇▲ホーロー洗顔器內白十二吋一ケ一四〇▲同十三吋同一七〇▲同十四吋同二〇〇▲同十五吋同二四〇▲同十六吋同二九〇▲同十七吋同三三〇▲トタン柄杓大同一三〇▲同中同一〇〇▲同小同〇八〇

名物 リンゴカステラ 忠南大田 中田堂

公告

京城府 四月八日 バス停留所標識使用請負 四月十五日午後一時入札 [illegible]

中風 全快實話 [illegible]

紅蔘錠 こうさんちやう

京城帝大教授、杉原醫學博士御指導製品 朝鮮總督府專賣局製造

高麗人蔘 ちようせんにんじん 製劑

一回一錠 價格低廉 携帶服用に至便

紅蔘を服用し易き錠劑とせるもので、その效果は高價の紅蔘と同等です。

(價格)三十錠入(十五錠)金二圓二十錢

各地名藥店にあり

31-203(0)

明治メリーミルク

ロシヤ飴 安東縣市場通 大山堂

乳兒に 大印滋養糖

牛乳やコナミルクの成分を補つて母乳と同じ營養を…すで品る必要な營養の人工榮養として…

にせものあり 大印に限る

新光堂

高野義肢製作所 京城長谷川町(公會堂前通) 電本九一一 振京城六番

眼鏡專門 大學堂眼鏡店 京城府本町二丁目 電話本局二三七五番 振替京城一二九番 本店 大阪市南區心齋橋筋一丁目 地方の方は新刊カタログ進呈(要二錢切手)

京城帝國大學御用 赤十字病院 京城府立醫院 各病院眼科 御指定

專賣特許 ウテナ

色白く 地肌美しく

どんなに色の黑い方、赤黑い方蒼黑い方、垢ぬけせぬ方でもきつと色白く地肌から美しくなる大評判の美白料ウテナ! 色白くない方ニキビ吹出物などでき易い方あぶら顏アレ性の方どなたも急いでウテナをお試し下さい。

—正價一圓、二圓、三圓—

—東京本郷 ウテナ本舖 久保政吉商店—

亂暴な支那側の漁類輸入防止策

＝安東側に支那漁船以外の外國漁船の入港一切禁止＝

【安東電話】今回突如安東海關が中國政府の命令によつて安東側に支那漁船以外の一切の外國漁船の入港を禁止し、普通商船による鮮魚の輸入を絕對に禁止すべき旨布告を發布したが、これによると先に問題化しつゝあつた百噸以下の漁船の入港禁止を更に範圍を擴めてこれに絕對性を持たせた漁類輸入防止策と見られ、端的にみれば安東居住民が鴨綠江中において釣つた漁類又は投網で漁つた鮮魚も、これが禁止令によつて陸上げ不能となるといふ深刻な取締問題となるので、關係方面ではこれが對策について研究中である

絕對に反對

極力本省に對して嚴重交涉方申請中　米澤安東領事語る

【安東特電】右について米澤安東領事は左の如く語る

目下例の小型動力漁船入港禁止問題で交渉を進めてゐた際、今回のこの布告が出たが領事としては絕對にこれに反對である。この意味は本省に通じると共にビール稅務司にも話した處、同氏も諒解されて總稅務司宛に安東の特殊關係である點について意見を提出して呉れた譯である。問題は中央の問題であるが安東に及ぼす影響は實に甚大であるから最後まで拒否の方法をとるつもりである。中央に於ては種々の事情も伏在してゐるであらうが、國際外で漁獲物一切の輸入禁止をするが如きは當地の特殊事情を無視せるものであつて、極力本省に對し嚴重交涉方を申請してゐる

釜山組銀 預金利下

京城に追隨し 近く實施決定

【釜山電話】利率引下げの大勢に刺戟された釜山組合銀行では七日組合會を開いて協議の結果、大體京城に追隨して預金利率の引下げを行ふことに決定し、近日中財務部の認可を得次第實行する模樣である。新協定率は定期預金二厘下げその他は各率一厘下げとなるらしい

預金積金增加

貯金三月末狀況

朝鮮殖産銀行における三月末現在の預金積金現在高は二千六百四十七萬一千圓で前期末に比し百九十四萬八千圓の增加を示した前月末に比すれば普通貯金において六萬三千圓を減少してゐるがその他は何れも增加し合計六十五萬三千圓の增加を見た、內譯左の如し

(單位千圓、△印は減)

種別	現在高	對前月末增減
普通貯金	三、四六八	△六三
特別貯金	三、三五六	一〇〇
据置貯金	一、三〇四	一六
殖産債金	三、三八八	二五九
定期預金	四、三三五	三〇二
合計	二六、四七一	六五三

諸物價底入れか

然し大した資金需要もない

三月中重要商品市況

鮮銀調査にかゝる三月中における重要商品の市況は左の如く、諸物價漸く底を入れたかの觀あるも大した資金需要も起らず平穩裡に越月した、因に京城組合銀行の三月末帳尻は預金八千二百十六萬三千余圓、貸出八千二百十六萬三千余圓で前月末に比し預金二百十八萬圓増、貸出二十四萬圓減である

米　出廻の潤澤とヂリ安歩調で入月したが、中旬より株式界思惑買ひの手あり、荷主筋漸く鮮米筋に移つたが時節柄思惑買物現はれず、且つ要求に向ひ品位の懸念も手傳ひ、更に月末上げ足は鈍かつたが、月末掛米急騰を眺め强腰の商狀を呈し月先一段高を想はせつゝ越月した

相場	下旬	上旬	中旬
三等合格	二六、〇〇	二四、二〇	二六、三〇

粟　産地解氷期に入り出廻り激減し相場急騰した折柄鮮米の荷動漸く盛んとなつたため、相場昇勢久方振りの活況を見た

相場	上旬	中旬	下旬
鐘	六、四〇	六、八〇	七、〇〇
昌	六、二〇	六、三〇	六、七〇

小麥　産地品薄と買氣濃に西內なく引續き閑散裡に越月した

相場	上旬	中旬	下旬
三等合格	一〇、〇〇	一〇、一〇	一〇、二〇

大豆　醸造用需要期に向ふた折柄滿洲大豆暴騰等の關係もあり、中旬より稍々活況を呈したが鮮豆の反落に連れ、相場引

綿糸布　前月以來取引の漸騰を眺め在荷漸と出廻ち中旬は多少取引も見たが、次いで海外安の爲めヂリ安に移り依然保合裡に越月した

相場	上旬	中旬	下旬
龍 山	八〇	七〇	七〇
迪 長	九〇	九〇	九〇
粗布三A	三〇、〇〇	三〇、〇〇	三〇、〇〇

電氣化學工業

發展可能性ある

鮮內の企業的價値

半島において將來發展の可能性を有する電氣化學工業の企業的價値につき遞信局では一通り研究を遂げたが、先づ所要電力の豐富にして低廉なる事および生産原料の多額にして安價なる事を前提として

一、電力消化量の大なる事
二、生産物需要範圍の廣大なる事
三、工業的採算の可能性大なる事

を研究の對照とした結果、その大要は左の如くで、將來國策的に有望である、且現實的に企業的價値の大なるものはアルミニュウムと液化石炭の二大製造工業のみであるといふてゐる。

一、アルミニュウム生産工業　年生産額一萬噸、所要電力五萬キロワット、一キロワット時當り五厘以下が必要條件

二、硫安生産工業（合成アンモニア法）この工業の企業的價値は朝鮮窒素肥料會社において既に試驗濟であるが、本邦需要額約五十萬噸（內地の生産額は二十五萬噸）現在市價一噸約七十五圓、硫安一噸當りの所要電力四千キロワット時、硫安生産三十萬噸に對する所要電力設備十七萬キロワットとす

三、液化石炭工業　國策的工業として將來有望、年生産額十萬噸に對し所要電力五萬八千キロワット

四、燐酸製造工業　現今その工業的採算の可能性は未だ明らかにし得ないが明日の工業として有望年生産額十萬噸に對し所要電力十萬キロワット

五、提化石灰製造工業　その企業的價値に就ては內地に於て既に證明されたところで、電力及び原料の點において朝鮮はこの工業の經濟的効果を擧ぐるに適當なる地である。年産額五萬噸に對し所要電力二萬キロワット

六、電解苛性曹達工業　企業方法の如何により將來發展の可能性大で、年産額一萬噸に對し所要電力六千キロワット

七、鯨油の硬化工業　朝鮮において有望なる工業であるが電力消化量は比較的僅少、年産額一萬二千噸に對し所要電力四千キロワット

八、火藥製造工業　朝鮮においては本工業成立の見込なし

九、其他の電氣化學工業　電氣鐵、銅鐵、合金製造工業等も將來企業性に富んでゐる

總決算も近く最後の踏張り

兩取合併移轉反對の

＝仁川府民大會＝

仁川公會堂において七日午後八時より開かれた仁取問題に關する仁川府民大會は、過去六ケ年六萬府民が血みどろになつて猛運動を續けて來た仁京兩取合併移轉防止が合併派の策動によりむなしく葬られんとする際とて、仁川愛に燃ゆる府民はその成否を聞かんものと定刻前より陸續と押しかけ、さしもに廣き公會堂も溢れんばかりに入場し、拍手を以つて開會を促す有樣であつた。定刻を過ぎる八時廿五分辯護士河野理事登壇、開會の辭として（さき）に兒玉總監を釜山まで出迎へて陳情した經過、近くは六日本府を訪問し總督總監並に各關係課長に陳情した概況を報告した後、左の諸氏が相次いで登壇、兒玉總監の歸途山口縣德山まで出迎へ陳情した當時の狀況から取引令の發布もこゝ數日中に切迫してゐると思ふので、今後は一層の猛運動を要すると府民に激勵の辭を振ひ、左の決議をなし、なほ終りに中川鮮市民の發議により所期の目的を達成するため毎日午後八時より府民は仁川神社に參詣して祈願する事を滿場一致で決し、十一時三十分閉會した

決議

我が仁川府民は仁京兩取合併移轉の阻止に邁進する事既に六年近くこれが終局を告げんとする時に當り、當局は的確なる我等府民の總意を測らんとするに急なり、茲において吾人は政府の本義に鑑み、府民年來の主張を强調すると共に確固不拔の決意を示し、以て國家經濟の大義に臣へ、所期の目的を達成せん事を期す

▲出演辯士　河野竹之助、增井茂三郎、川口計治、木村鶴一郎、金相利市、金鍾英、山崎好藏、金成運、堀本宗吉、趙宮林、朴英洙、淸田三郎、杉野榮八、中川藤市

對外金銀貿易

三月中の對外金銀貿易は輸出は五百三十五萬圓輸入は百七十二萬九千圓（三十九圓）にして前年の十六萬六千百八十四圓に比し百九十六萬三千五十九圓の增加を示し一月以降の累計輸出は一千四百五十九萬輸入は五百九十萬七千百九十九圓にして前年の四十九萬五千五百五圓にある

漸く目立つ夏物荷動

絹織物持直す

金利安で株價が幾分持ち直し、物價下落も底をついたと見られてゐるが、京城各銀行では漸く夏物の荷動きが目立ちはじめ大阪、桐生等よりの爲替關係も漸次增加を示して來たが、絹織物は昨年より一割內外を品薄し幾分持直した傾がある

鮮米程月　二四、〇〇　二五、〇〇　二六、〇〇

砂糖　需要期を控へ荷動き活潑で下旬協定成立と共に續伸越向みで越月した

相場	上旬	中旬	下旬
大里四溫	一六、二〇	一六、三〇	一六、六〇

鰯油肥問題再燃す

地元製造業者の決議

鰯油肥問題は合同油脂及三菱との協定成立によつて一段落と見られたが、販賣價格及低利資金の二問題に不滿ありとて咸北魚油肥製造業者はこの程大會を開き協定價格に關する件は有價格によれば承諾し若し解約の場合は現資に附する旨の決議を爲し、左の趣旨を本府當局に電請して來た、漁期をひかへて地元製造業者が協定に反對するに至つた原因は、販賣價格は兎も角として仕込資金としての低資融通額があまりに少額なるためこれが增額を要望せんがためであると見られる、卽ち協定價格は時價九十錢の時決定したもので、あり、目下の相場は協定成立によつて一圓まで騰貴してゐるが、協定値とはなほ十五錢の開きあり一圓八十錢を主張する根據薄弱である。併し仕込資金に充當さるべき低資百五十萬圓は專門家の見る處によれば僅に少額であり、この點は相當考慮を要すると言はれてゐる

魚油一圓十五錢を一圓八十錢に糟十貫一圓を三圓に、低資一般百五十萬圓を三百萬圓に變更し、一手販賣

比し五百四十一萬二千六百九十四圓の增加である

水組工事活氣を呈す

工費の低減に刺戟さる

米價安による經濟不引合の爲め睡眠狀態であつた水利組合が物價低落による工事費の低減を眼目に工事着手に決定したことにより大に刺戟され、今日迄着工を躊躇して居た一部水利組合も此際工事を起すことが有利であると考へらるゝに至り工事期に入ると共に水利組合方面は相當活氣を呈するものと見られてゐる

土改代行狀況

朝鮮土地改良會社最近の水利組合代行狀況は左の通り

▲洒川水利組合（慶南）八百四十町步
▲第二深陽水利組合（慶南）四百五十町步
▲國城水利組合（慶南）八百八十町步

右三水利組合は三月三十一日組合設立認可があり、近く工事監督契約をなし五月上旬工事入札の豫定で殖貨荷水利組合（二萬三千町步）では三月二十五日の評議員會において工事着手に決定したので、四月末若しくは五月上旬工事入札を行ふ豫定である

電氣協會總會

朝鮮電氣協會では來る二十三日京電本社に定時總會を開き前年度決算並に今年度豫算について附議しなほ今年度請計畫に就て協議すると

京城手形交換高（八日）
枚數　二、七九九枚
金額一、六九二、八六九圓九六錢

鮮銀對外爲替建値（八日）
倫敦　二志〇片八分三
紐育　四十九弗八分三
上海　百五十八兩

日銀帳尻（七日）

發行高	一〇〇八、七四三	減	二六、〇四二	
正貨準備	八三一、五六六	減	九七	
保證準備	一二〇、三七三	增	二三六	
貸出高	三五九、四六〇	減	一四、六五一	
國外證行	八〇、〇四三	減	二三	
正貨準備	八二一、〇一〇	增	九五	

東京コール　
無條件　九厘　より　一錢一厘
翌日拂　九厘　より　一錢
寳　通　八厘五毛より　一錢

海外經濟電報

倫敦銀塊　一二片一六分一
米　棉　四十九錢七五
印　棉　二十七錢安
スチール株　一三五弗四分一
アナコンダ株　三一弗八分三
英米爲替　四弗八五仙三分三九
日米爲替　四九弗八分三
紐育銀塊　二七仙四分一

穗落

從來の美術品製作所といへば、余りに高級なものばかりで大衆には縁が遠過ぎて榮營も芳しくなかつた▲處が先般の大整理で、社長には紀合研究所長で府尹に關係の深い西田氏、支配人には平田賢氏が就任して榮務の大刷新を斷つた▲先づ高級美術品も勿論つくるが、主として大衆向きの工藝品に力を注ぐ、そして生産費を出來るだけ低減して安價に賣る▲また從來の製品も二割乃至四割引下げ他から仕入れても、美術品製作所へ行けば、朝鮮土産であれば安く何でも手に入るやうにした▲これで半島の誇りとする同所も、大衆のふところに飛び入ることによつて復活し、府民の買ひよい店となるばかりでなく▲朝鮮觀光數のプログラムの一つにしたわけである

株式

嫌氣的投物續出に東新一段安に寄る

アト押目買物に反撥

前場　今朝は海外材料の軟弱と、政界前途懸念の嫌氣的投物が殺到し販地の更に下放れを受けて、當地もこれに追隨し、東新百十八圓五十錢と無造作に落して寄付きアトチリく、と阪地の反撥と押目買氣に上刻み九圓三十錢、四十錢と小幅く推移して結局十九圓七十錢と引けたが、一方大新は五十五錢三の寄より六圓ドタと强含み前場を終つた

後場　前場安寄つて後押目買氣に小幅し折柄、後場も阪地の寄値り模樣に東新百十一圓ドタと寄付き、阪地の保合推移に閑散に推移し二十圓三十錢と引けた、その他京取は十二圓八十錢がつけられ、小康を見せてゐた

絕好の押目

弱氣の見解

連續的好調を示せるその反動として前月末以來漸く整理反落に移り株の取沙汰が交されてゐる、現在は鐘紡東新とも十四五圓を引かんとする保合を見せてゐる。その發政界前途懸念を移して株式各々の取沙汰が盛んとなつて整理反落した經濟界の見る所によれば目下政局の前途必ずしも軟材料ならずと見てゐる、即ち寄手は政局に付く相場であるから、また見ずの前途の見透しが難かしいであらうから好材料であるかも知れずと見てゐる、即ち寄手の鋭い相當弱氣が強く必ずしも楽觀し得ると見るべく、相場は甚だ好感されるであらうと、結局相當の高値の維持に落着くものと見られてゐる

株式利廻修正

勸銀調査

最近行詰りと去月末より整理的反落を辿つて以來勝悉的にヂリく安を見せて今朝は更に政局材料に付東新百十八圓十錢と一轉下放れて來て、頃來の高値より約十圓方下落してゐるので多少の値頃感は持てないが大勢は三番底の壓地と見られ、買の見解はやゝ小康を得つゝも大打ち上値を見越しそれも當然その買入れは今後實需上の値段で見てゐる、その說く筋に當りては、これまで相場下落の理由は、一方の金融材料もこれを追買はれたる相場もいくぶん好轉する可能性は相場觀の擁するもの好材料の如く見えるが、事實上大衆の好材料を求めての相場は必ずしも實現の見込ないものではない、現時の相場は政府の政策と相俟つて、株價の位置を檢すると高値の壓迫を受け、全般に高値にあるものと見られてゐる、その反面の買材料は大勢上活潑にはなつてゐるがそれ以上に新材料の出現を見ない、政局の軟材を踏まへてゐる

勸業銀行調査に係る主要株式利廻り調査によれば四月一日現在の主要株式平均拂込金額は四十七圓五十錢、平均配當率は八分九厘、平均利廻りは六分二厘九毛であるが、前月に比すれば利廻りは六、前年同期に比して二分九厘一毛を減少

此上深押困難

【大阪電話】政局面に大衆の嫌氣的投物を迫られ、その嫌氣的投物は今後も出る事であらうと、鐘紡買方の日歩付となつて、嫌氣賣りの氣味なるも、なほ相場寄せ安で下げ渋りの前日買ひ方はこの深押困難とみられてゐる

一月以來政友會大會の議事が期待されてゐるのであるが延長內閣に來すべき若槻內閣の如き或は日米條約で以後も見越あれど民政黨の行きつまりは政策の前途は勿論一種の政變を來すべく、不利な內閣は變るか否か先に更に一轉して、政友內閣の誕生を期待するとなれば相場はその積極的政策に刺戟するであらう、しかし株界に悪影響を及ぼすことはなかるべく、定期預金を移するともさみ株式に過影を残す、資金移動は幾分の株式の日歩を資金を增加に依り株式投資へと向ふ資金も低金利から徐々に株式投資資金に廻り、今後も増額するものと見てゐる

上値は局限か

目先尚玉整理

一昨日は警報的に入りヂリ下げの跡を受けて中には思惑派の手仕舞ひも見え更に一段も振るひ落しが、底値に當るといふので一段と買ひの聲も出て、いよく目先一轉の徵が見えて相場は反發するであらうと見てゐる

蔵入赤字問題と商工省相の健康中心に醸された政局前途懸念は頗る濃厚を極め、海外經濟界情の引續き軟弱推移と相俟つて國內重要商品の品ガスレ飽和の不渉にも貧

▲隱心買のあやふやな買方は軟調に嫌氣投げの一齋を見せてゐると

▲玉整理過程となるわけではあるが、折角の買玉も少し持ちこたへる腹力が欲しいとは當に市場人の言葉だけでもあるまい。

▲金融の大勢と政界の前途、人氣的目先につくとしてもこの澁滯入れておけば大して過ちあるまいと見る玄人筋の觀測はうなづかれる節々も多い。

▲とにかく浮動の分子は玉整理の

た株式も冷水三斗の形で、氣まぐれなお天氣と一緒に朔風烈々と

つよきよわき

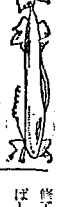

株式　強気だ、花見だ、花盛りといひたげた花時氣の勢あつた株式も冷水三斗の形で、氣まぐれなお天氣と一緒に朔風烈々と

期米　高値から六七錢安で今朝は賣方イソく利喰をやつてゐるに反し買方は嫌氣投げといふ場面であつた

▲一月以來賣方はモウく と引ずられた相場である個には利喰するやら損切も出して碌らはなくては堪らない

▲所が先物の發會當時から買ひ遮ふて來た人氣はこれで大分緩和したらう

▲して見るともウこの上の追撃は却つて賣方泥田に足といふ事にならぬとも限らない

▲殊に株式も又景氣づきさうであるし問題の正米も定期安に觸りカッチリしてゐるから賣方も楽だ浮氣は許さない所である

上げ材料の威力漸く失墜

從來上げの材料として數へられて來た株式界の好轉もこの頃は鱗張り過ぎが上らず又第五十九議會を賣り乘り切つた現內閣も浜口首相の再入院によつて政局の前途が憂慮され問題の正米は鮮米の移出高激増によつて內地は各據散市場とも荷嵩への傾向を示し一時手當米も荷嵩へた期近には何所も預期せない買米も荒れそうになつて來たなど上げの材料は悉くその威力を失墜するに至つたので期米もこの邊は翌日を見せるのが依然であつて斯ふした材料が再び何んとか芽生えて來るまでは他に目新しい材料も

株式（四月八日）

京取短期

銘柄		寄付	大引	高値	安値
京取	前	三八	三八	三八	三八
	後	三八	三八	三八	三八
鮮新	前	[illegible]	[illegible]	[illegible]	[illegible]
	後	[illegible]	[illegible]	[illegible]	[illegible]
大新	前	[illegible]	[illegible]	[illegible]	[illegible]
	後	[illegible]	[illegible]	[illegible]	[illegible]
安取	前	[illegible]	[illegible]	[illegible]	[illegible]
東新	前	一一八	一一九	一一九	一一八
	後	一二〇	一二〇	一二〇	一二〇

京取短期 限月 (當限・先限)

銘柄	寄付	大引	高値	安値
東	[illegible]	[illegible]	[illegible]	[illegible]

安東株式

	前寄	前引	後寄	後引
當限	[illegible]	[illegible]	[illegible]	[illegible]
先限	[illegible]	[illegible]	[illegible]	[illegible]

大株短期

銘柄	寄付	大引	高値	安値
大新 前	[illegible]	[illegible]	[illegible]	[illegible]
鐘紡 前	[illegible]	[illegible]	[illegible]	[illegible]
日産 後	[illegible]	[illegible]	[illegible]	[illegible]
東新 前	[illegible]	[illegible]	[illegible]	[illegible]
月新 後	[illegible]	[illegible]	[illegible]	[illegible]

大株長期

銘柄	前寄	前引	後寄	後引
大株	[illegible]	[illegible]	[illegible]	[illegible]
大新	[illegible]	[illegible]	[illegible]	[illegible]
日産	[illegible]	[illegible]	[illegible]	[illegible]
郵船	[illegible]	[illegible]	[illegible]	[illegible]
同新	[illegible]	[illegible]	[illegible]	[illegible]
鐘紡	[illegible]	[illegible]	[illegible]	[illegible]
同新	[illegible]	[illegible]	[illegible]	[illegible]
日銀	[illegible]	[illegible]	[illegible]	[illegible]
東新	[illegible]	[illegible]	[illegible]	[illegible]

短期出來高

	出來	累計
京取	[illegible]	[illegible]

東京現株

銘柄		
株式	一六〇	諸毛
新株	一二九	同新
郵船	四〇	同拓
銀行	二三	東新
新取	[illegible]	富士紡
取	[illegible]	日石

期米（八日）

◉仁川

	前場		後場	
	寄付	中限	當限	先限
一節	二六、〇〇	[illegible]	[illegible]	[illegible]

仁川期米出來高 累計

◇東京

前場・後場　當限 止め　中限 止め

◇大阪

前場・後場　當限 止め　中限 止め　引アト十七錢

◇兵庫　◇下關　◇桑名

寄付 止め

鮮內延べ

	前寄	前止	後寄	後止
◇釜山 四米	[illegible]	[illegible]	[illegible]	[illegible]
◇大邱 四中	[illegible]	[illegible]	[illegible]	[illegible]
◇群山 四中	[illegible]	[illegible]	[illegible]	[illegible]
◇木浦 四中	[illegible]	[illegible]	[illegible]	[illegible]

大阪期米喰合　買方 賣方 取組高

市中米標準値　丸キ四等新米　白米細頭百キロ　仁川一等白米

◇鎭南浦　當限 先限　前場 大引

市況（八日）

◇大阪棉花

	寄付	前引	寄付	後場
當限	[illegible]	[illegible]	[illegible]	[illegible]
先限	[illegible]	[illegible]	[illegible]	[illegible]

◇大阪綿絲

限月	寄付	前引	寄付	大引
四月限	[illegible]	[illegible]	[illegible]	[illegible]
五月限	[illegible]	[illegible]	[illegible]	[illegible]
六月限	[illegible]	[illegible]	[illegible]	[illegible]
七月限	[illegible]	[illegible]	[illegible]	[illegible]
八月限	[illegible]	[illegible]	[illegible]	[illegible]
九月限	[illegible]	[illegible]	[illegible]	[illegible]
十月限	[illegible]	[illegible]	[illegible]	[illegible]

大阪市中相場

ストリク1　ミドリング月限　ブローチ　ペンーゴル

◇横濱生絲　◇現物商品

大阪砂糖前後場　當限 先限　前場 後場

大阪砂糖現物　日糖(ST)現物　臺灣中値　十八圓十七錢

仁川期米本玉表

當限賣方　金太一、六〇〇丸大八〇〇丸マ二〇〇金メ二〇〇
同　限買方　丸福五〇〇丸サ八〇〇丸ス一、二〇〇丸玉三〇〇
中限賣方　和一四、四〇〇丸ス三〇〇丸大四〇〇丸玉五〇〇丸マ七〇〇
同　限買方　丸福七、八〇〇丸ウ五、九〇〇金メ二、六〇〇
先限賣方　丸サ七〇〇金太三、三〇〇丸大三、一〇〇丸玉一〇〇
同　限買方　丸福二、二〇〇丸ス二、〇〇〇丸マ九〇〇金メ二、一〇〇

正米

仁川

丸キ白チ丸チ有拔三等十五圓十錢四等十四圓七十錢不拔三等十四圓七十錢四等十四圓三十錢丸ロ不拔四等十三圓五十錢地摺米十二圓一等白米十五圓二十五錢精米組合一等白米十五圓四十錢粟良種四錢五毛在來種三錢九厘五毛を唱へ類は產地出廻等に少しも下げず正米は買手薄に前日より二十錢安であつた

大豆　郡山九圓十錢長淵九圓二十錢通川九圓二十錢蔚原八圓八十錢

大豆

郡山丸忠八圓九十錢長淵汶山通川九圓十五錢金汁南川新營八圓六十錢通州天安七圓六十錢で何れも內地向行き不良なるも產地の出廻り薄に鑑りの商狀であつた

京城

一等精白米十二圓ドタ餅白米十四圓ドタ丸キ合格玄米三等十五圓二十錢四等十四圓八十錢今摺玄米十五圓十錢下十二圓ドタ粥十四錢一中三錢九下三錢七

京城延べ

安寄つて反撥す

商內四萬三千

前場　七日後場各地軟弱に次第に下剝んだ折柄、今朝は株式の下放れと販地不渉の商狀に、買方の嫌氣的投物も注がれ一同五中五圓四十七錢、五米六十九錢と不味に始まり、アト更に三同に五十五錢五米六十六錢と軟調を續けたが、弗々利喰ひ的買物も出で取阪の反撥に五圓八十錢と手堅く下げ一巡の形で前場を終つた。寄引値算定、出來高左の如し

寄引値　五米、五六九・六九▲三同六九・六五▲三同六六・六六▲四同六八・六九▲五同七一・七二▲六同七四・八〇

算定　四中一五三〇、四米一五四〇、五中一五六〇、五米一五八〇

出來高　四萬三千四百石

後場　前場軟調寄より小跳りに引けた機先、後場は各地の底堅きを移し氣配上位ひ一同五米八十二錢と寄付き、止めには八十六錢もつけられこの邊の保合に終るものと見られた

◇大阪

堂島前場情報

【大阪電話】今前場は株式筋、中東筋、西筋、神戸筋及地場軟派の賣りに對して强氣、岡山筋が買ふ外、岡米及正米筋は利喰つてゐた

大阪市中在米高

【大阪】市中在米八日現在は百二十七萬九百八十七俵と前日の在米高に比較して一萬六百二十一俵の增加である

買過の反動か

先物發會と同時に下り坂に向いた相場は昨後場遂に六圓臺を下廻り今朝も尚下値を追ひ目先復活は望み難き情勢となつて來たこれは期近に多大の買米が殘れた爲め買方の嫌氣崩しもあるか一面には一月以來上げ續けて來た相場として人氣が幾分買ひに傾し地場が下げ買成となつてゐる從つて車もその原因と見られてゐるから今後共現在買込が一つく安を辿る矢張り緊迫した爲めに買込み押しつゝ來るまでは買はれないものではないかと見る向が多かつた

買募人氣緩和

下値は期待薄

今前場の商內振りを見るに三割通して多大の賣玉を有する金太店が迎節好く買物を注ぎ其他は概して賣物が多かつたこれは先物發會當時相場地合に惚れて買添んで來た地方筋が問題の株式は容易に復活せず期近には多大の買米が殘れて來たこと等から嫌氣づいて投げ物を出した所を見送し丸店を根據に賣つて居た手口が利喰ひ買ひ戻したつたものと見られて居り、時節好く賣ひ買ひ喰はれた人氣もこれで緩和するものと見られてゐるので、直りは無論利喰ひ筋の買直しに伸悩むとしてもこの邊の下値は餘り多くを期待し難いともいはれてゐた

賣方の手當米

丸店を根據とする賣方非力の手當米は本日迄に庫入れを了した數量が二萬六百石に達した模樣である

そうしてこの手當米は未だ金融緊張してゐる只一部を期近から中先にかけて賣繋いでゐる位で右持米筋の方針としてはこの邊の相場が高くなれば殘り米全部を賣繋ぎ又この上安くなるとせば定期の賣玉を利喰ひし正米で思惑せんとするものの如くであつた

期米　仁川海岸町　マ　孫渕取引店　電話一六〇・三六七

松山の嫌氣投げ

政界前途懸念に伴ひ順調を辿りつゝあつた嫌氣的投物注がれ、今朝は松山、鬱村筋にて嫌氣的投物が殺到し、これに對して京鐘、立山筋は利喰つて東新の買戾しに出、賣りの拂方なる東新は九百枚の出來高あり大新は松山、賣方非枚の出來高となり、主要なるもの左の通りであつた

▲大新　賣方松山三〇、買方小口三〇
▲京取　賣方松山三〇〇、賣方松山一〇〇
東新　賣方松山三一〇、買方山遂一七〇　大新五〇〇　立山二〇〇
白非五〇、正崎五〇、大林四〇〇、京鐘一〇〇

現株　源　専門　ゲマヤ・ブカ　京城府明治町　山本株式店　電話本局三五五五番

し、昨今來の株式の保合は何等の材料なき爲めで株式利廻りに見るは、銀行預金利下げ、借款の有利さが六分二厘九毛利廻りであるが、銀行預金利下げの機運にある折柄なるゝは昭和四年三月來の最低利廻りである、これは當然の事であらうと見る向もあつた、本年一月以降の平均拂込金額、配當率、利廻左の如し

	拂込金額	相場	配當率	利廻
一月六日	四七、三〇	九一、六四	八、九二	六、三
二月二日	同	八五、六一	八、九九	六、五〇
三月二日	同	九六、二〇	八、九二	六、二〇
四月一日	同	九九、〇〇	八、九二	六、二九

鮮米

嫌氣投げから下放る

後利喰買に小戻

前場　昨後場の六圓臺割れで買方痛く氣を腐くして居る折柄今朝は阪地の九圓台割れを受けて一層嫌氣を增し小口筋の投物現れ當五圓五十錢先は五圓八十六錢と更に安値へ墜落せしも丸店より買方の利喰的買物現れアトは八十八錢から九十錢迄に復活し戻り待ちの賣物に遮断九十錢から四圓錢所に保合ひしが引際は阪地高に稍買氣を剩戻して六圓五錢を引返し月先下げ一巡の商狀を呈して前場を終つた

後場　株式安に氣崩れアト阪地高に引戻し下げ一巡の商狀を見せた折柄、後場は阪地の底堅きに先六圓四十五錢、中五圓七十三錢アト二節には利喰に押されて五錢がつけられたが十錢摘みに保合ひ閑散の如く大引した

本玉

八日前場までにおける當地短期主要株取組高は八千三百枚にして5百枚以上の建玉內容は左の通りであつた

京取　賣方德案二九〇▲買方新田三七〇古野三二〇京鐘一九〇山口一〇〇
大新　賣方田中道一八〇古野一六〇松山一〇〇▲買方松山三三〇
鐘紡　各小口
安取　賣方小口▲買方德案一〇〇
東新　賣方田中道二、一三〇古野二、〇一〇新田三七〇松山三〇〇立山一〇〇山口一四〇日井一〇〇▲買方京鐘二、九〇〇立山六九〇松山五九〇德案四六〇正崎四四〇白築三九〇成瀬三三〇白非三〇〇新田一〇〇

三〇▲買方京〇三〇古野二〇〇立山一五〇新田八〇大林四〇德案四〇

代表的なら漬は　殖産なら漬　永樂町市場　本舖田中漬物店

京染　かまや染店　電本726

鳥眞は電本二九二〇　ワタナベ

あすの天氣（9）

優勢なる高氣壓は北東から朝鮮を經て本邦に擴がつてゐる全鮮一般天氣は良く南鮮は北風がつよく明日は天氣はよく朗はさない

報	晴
八日正午	十二度（京城）
七日最高	[illegible]

東雲小唄

淡路呼潮作　神保朋世畵　［82］

涙の淵（三）

『やい、國枝ッ、ちよつとこゝへ下りて來い』と二階を見上げた。

國枝は玉太郎の脛を抱きしめながら、おどくと小さくなつた。

處へ、

『おい、また來たよ』とれいの高利貸の黑田金助。お露は助としながら。

『おや被入いまし』

『朝ッぱらから何を睨み合つてゐるのだ。お互にいま少しおだやかにするものだよ』

と、云ひながら金助は懸命に下げ纏をそこに置いた。そしてざつと啖呵を浴いたのち、

『然うかね？タッタ五兩で事が圓く納まるのなら文句はねえ。ソレ樋次さん。こいつを持つて、さつそく好いたところへお出掛けなせい』

『どうもしないがねッ、與代吉はそぐ樋次はそこで尻をまくつた。

それはまさに嵐のまへの靜寂であつた。樋次がつゞけて何かいはうとすると、

『エ、うるさい』

と、お露は長煙管をやけに荒々しくたゝきつけた。そして挑戰的の高飛車に、

『おい樋の字そんな賢語はどつかほかへ持つて行くがいゝ新しい。鼠でも叩くと埃が出るよ。フンばかばかしい。汝のやうな野郎が何時までも脅迫されて堪るものか。さアおい足もとのあかるいうちにとつとゝ消ねてしまへッ』

『おやッ、たいさう大きく出たなッ。へゝ、これやア面白い。もし消ねてなくならなかつたら、いつたい全體どうなるのだい、ね、おいッ』

『はて、穩やどうも――』

と樋次のやつはたちまち仰頭をして、しきりとその金助のご機嫌を取つた。黙つて、金五圓をわがふところに

『旦那ッ、まつ平ごめんなせねまし。おい鶴井あ、また來るぜッ』と、たちまち風の如くぷいと路次のそとへ飛出した。

『ふざけた野郎だい』とお露。

『マ、マ、そんな事はどうでもいゝ。さつそく一本つけて貰はうか』

『はい、く』

そしてお露は二階の國枝に聲をかけた。

『與代吉、ちよつと――』

姿の娘だよ。迷子になつてゐるのを拔けたそのうへ、長の年月、この姿が丹精をして育てあげたのだよ。それをフンおのれの女房がきいて呆れる』

『しかし、あしかけ三年の係といふものは』

『それは猫の子、お主の勝手だ。いつたい誰が女房にしてくれといつたのだね。姿とこそ育て上げてさてこれからこの娘が稼いでくれる、とたのしみにしてゐるところへふいに横合から飛出して、水も出ばなのうまい汁を吸つたのはどこのどいつだね』

『何をッ』

『それとも、よんどお金がほしいといふのなら、五兩や十兩はいつでもくれてやる。それならそれで下を迦つて來るがいゝ。人を見て法を說けだよ』

『ふン……要らねえ、要らねえ。かうなれやアおれも男だ。けふかぎり國枝の身柄を貰つて歸らう』

と、うはなりの樋次。膝下にヌツと起ち上りながら。

京城日報
朝刊
本紙朝夕共十二頁

現代職業總覽

豫約募集

全十八巻

今の世が一番要求して居るものを我社は提供したのだ。果然本總覽は社會の凡ゆる部門から思ひもかけぬ感激をもつて歡迎された。失業者も現職者も求職者も本總覽の出現によつて更生の光明に浴した。本日の締切と共に我社は社會奉仕の第一頁を開かれたのを感謝する。

明日〆切

第一回配本 公務・自由業篇 (1)

▼菊判總上製本三百頁以上
一冊 貳圓
申込金壹圓
日本職業一覧表添附の内容見本進呈

東京日本橋呉服橋 春秋社
振替東京二四八六一 電(日本橋)二三六・二六九

今や歯磨は仁丹の『煉』時代

小粒 懐中薬 銀粒

煉歯磨は粉に比して
口觸りよく
芳香は抜けず
携帯に便に
共用に清潔で
粉の如く飛ばず
其優越は迚も問題でない
然かも仁丹煉歯磨は断然従来品の半額に等しい(即ち粉と大差なき)驚異的の大廉價!!

從來の四十五錢賣と殆んど同量
大形 正價 **二十錢**

坊間七十錢にて販賣のもの
家族用 正價 **四十錢**

二種共實物二倍大圖

無料大阪神戸見學旅行入學生の特典
公認 **自動車運轉士** 養成
規則二錢切手封入申込迄
京城府岡崎町停留所前
設立 朝鮮自動車研究所

白熱的歡迎を受くる

專賣特許 福祿 **ガス發生器**

燃料は變性アルコールなるが故に石油コンロより經濟的にして機械も安價なり

構造堅牢 取扱容易
體裁優美 經濟重寶

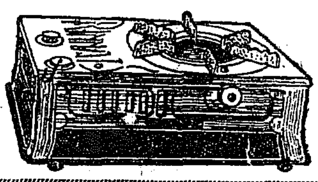

▼加熱、石油コンロの如く點火の際黒きカガリや嫌な臭氣は絶對になく頗る簡單自動的に只マッチ一本にてガス化し強熱なる青焔となる
▼緊錠にして故障多きポンプや芯等を使用せずハンドルの開閉のみに依り自由に火力の調節をなし得

特約店募集 特約販賣御希望の方は至急御申越下さい 未設地に限り御相談致します

◎粗悪偽造の類似品あり、耐久力と燃料の消費等が發生器の生命なり、誇大なる宣傳に迷ひ給ふ勿れ、專賣特許福祿印に御注意!他機と御比較を乞ふ

フクロクストーブ
トバタ發動機
トバタポンプ
變性アルコール
福祿ガス發生器
發賣元 一手販賣元

合名會社 **松田清商店機械部**
京城南大門通二丁目
電話本局二四一〇・二九二八・二三二三

通信教育のスピード化

◎受驗副業指導各種講座無代配布◎

コレコソ日本第一の中學講義錄だ!!

◎論より證據!内容見本を取り寄せて他の講義錄のそれと比較研究して見よ!! ◎目下入會者に大特典提供中至急入會せよ

滿天下の男女獨學青年を狂喜せしめて

出た!!第一號が・・・

◎會費値下 ◎短期卒業 **實施** 改正中學校令により講義大改革

オフセツト・グラビヤ印刷廿四頁入附錄『獨學立身成功案内』つき

講義 見本規則 **無代進呈**

創立廿九周年 東京・神田・駿河臺
大日本國民中學會
振替東京四〇〇〇 電話神田1111・1112・1113

資本金57,500,000圓
積立金65,150,000圓

京城府南大門通二丁目
第一銀行京城支店

血の素
ハタ印
蔘精葡萄酒(赤)
ニンジンブドウシユ
蔘精葡萄酒(白)

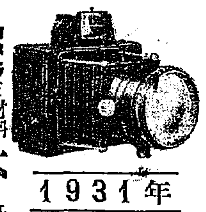

1931年 新型カメラ
小型活動寫眞機
在庫豊富
(カタログ進呈)

カメラと材料 直輸入商 **木村洋行**
本店 奉天浪速通十六
支店 大連市西通二
出張所 哈爾賓モストワヤ街三三九

養鶏及家畜飼料
京城府西小門町(電話本局五四二)
澤浦精米所飼料部

先づ詳に經濟は品質を撰擇

タイル界の革命!!
多年研究の結晶として世に現れた

大陸窯業タイル

世界的評價ある城津産大理石に高級セメントを配し熟工場獨特の技巧を加へ製作せるものにて優美堅牢従来の陶磁製タイルと異なり極寒に堪ひ龜裂剝離の憂ひなく貼付容易
興業所、陳列棚、洗面所、浴場、腰張用、其他装飾用として最適品

成北城津本町(電話一〇一番)
製造發賣元 **黒田商會**

京城黄金町三丁目永樂町通り
内科 小兒科 **本田病院**
院長 醫學博士 本田建義
院長ノ往診ハ可成午前中ニ御申込ミヲ願ヒマス
入院隨意

タオル

御誂印入
綾シャツ メリヤス 沓下類 卸商
釜山辨天町一
村上タオル商會
電話一〇一一番 振替釜山一一一番

虚弱に滋養と強壮
無臭ニンニクエキス
代金 [illegible]
滋養 卵油 鰻油
京城府南大門通 [illegible]
井上又七

本店 京城府南大門通一丁目十四番地
株式會社 **漢城銀行**
取締役會長 白完爀
專務取締役 堤永市
支店 南大門、東大門、西大門、水原、大田、大邱、釜山、本町、開城、平壌、平壌大和町

金線ミルク

品質本位

蜂ブドー酒

美味の一杯は同時に
滋養の一杯なり
毎食前の一杯は
遂に……
人生幸福の一杯なり

總發賣元 近藤利兵衛商店

商業及法人登記公告

全州地方法院

[illegible]

商業登記公告

全州地方法院

[illegible]

商業及法人登記公告

全州地方法院平康出張所

[illegible]

首相愈決意か？

若槻民政顧問の歸京で 政界俄然緊張す

【東京電報】濱口首相の再入院により政局俄に緊張し、かつ七日は若槻民政黨顧問の歸京と共に俄然活氣を呈し、八日は朝來與黨幹部の往來頻繁を極め、若槻顧問の肚を探らんと努めてゐる。これ濱口首相が再入院と同時に重大なる決意をなした事を暗々裡に物語るもので首相の辭職は最早や疑ひを容れざる形勢となつた。併し濱口首相は未だ表面に辭意を表はしたことなく、只入院に際し江木、安達兩相と重要打合せをなし一致點に到達したため、これが諒解並に圓滿なる推移を見るやう與黨の最高顧問たる若槻氏に上京を促したものと見られ、濱口首相と若槻顧問の會見の結果は最も注目されてゐる。而して濱口首相が重大なる決意を表明するは黨の一致結束を俟つてなされることは殆んど確定的である（寫眞は濱口首相）

問題は後任總裁 安達氏か若槻氏か 民政黨內に對立の形勢

濱口首相の引退靜養の 適否は最早問題の域を超ゆ

【東京電報】閣僚および與黨幹部の政局觀測は申合せに拘らず、事實は研職どころかすでに狂奔に近く若槻顧問の歸京と共に與黨幹部および黨員の同氏の門を敲くもの陸續出し、政局に對する進言をなしつゝあり。而してその多くは後任總裁に就て進言して居るもので、濱口首相の引退靜養の適否等に就ては最早問題の無いところとしてゐる模樣である。斯くして政黨の將來は自然黨內の人心を動搖せしめ後任總裁に伴ふ對立運動は漸く表面化し、從化すべく、差當り中野、齋藤氏等の安達氏推戴運動は最も尖銳化するものと豫想されてゐる。しかもこれ等の總裁推戴運動に依り黨內に紛糾の種を蒔くは政府、與黨幹部共好まぬところであり、なるべく無難の人物を總裁候補に掲げんとする意嚮であつて、この意味において山本達雄男、若槻禮次郎氏等は適任とされてゐるが山本男は表面『老齢到底首相の激職に堪へず』とすでに表明してをり、若槻氏を推すもの多き模樣である。而して問題の進展と共に或は『安達』『若槻』の對立を來すかも知れぬと見られてゐる。それは措て置きすでに後任總裁問題の動きが斯く顯著となつて來た以上、このまゝ放任する譯にはゆかぬので黨の長老として若槻氏は今日中に山本達雄男と會見、隔意なき意見の交換を遂げるものと期待されてゐる

安達謙藏氏

若槻禮次郎氏

賴母木總務 若槻氏を訪問

【東京電報】賴母木民政黨總務は八日午後零時半若槻氏を私邸に訪問會見したが、午後二時四十分には中島首相秘書官も來訪し、首相の病狀につき詳細報告する處があつた

日暹御交驩

暹羅兩陛下 御一行を宮中に御招待 天皇陛下出御の上 豐明殿で御晩餐會

【東京電報】天皇陛下には八日午後七時暹羅兩陛下御一行を御招待、宮中豐明殿において御晩餐御陪食を御催されたる。この夜暹羅皇帝陛下には鳳凰殿に菊花大綬章を帶びさせられ、同皇后陛下は御洋服、サヴアッテイクル、ジヤイヤンター兩殿下始め隨員を御隨へ午後六時四十分霞ケ關離宮を御出門、宮中に御參內天皇陛下には親しく御車寄まで御出迎へ、千種の間に御一行を御誘導遊ばされ、御待ちの皇后陛下に御對面、御挨拶の後、兩國兩陛下、各皇族方御揃ひで豐明殿の御食卓に御着席、隨員、牧野內府、その他四十名にも御陪食仰付られ、日暹御交驩の御宴を舉げさせられ、御會食後、牡丹の間で御打ちとけ御歡談に時を移された。かくて暹羅皇帝陛下御一行は午後九時十五分宮城を御退出霞離宮に御歸還遊ばされた

外相主催の 歌舞伎劇 御觀劇會に成らせらる

【東京電報】暹羅皇帝陛下御一行は八日午後九時二十五分歌舞伎座における幣原外相主催の觀劇會に成らせられ、歌右衞門、左團次の『矢ノ根』、梅幸、幸四郎の『隅田川』、中車、羽左衞門、仁左衞門の『由比ケ濱』、および特に御為めに作られた暹羅劇『ラマヤーナ』の『奪はれしいとしの妻よ』を御興深げに御觀の後、同十一時離宮に御歸還あらせられた

暹羅兩陛下 明治神宮御參拜 暹羅公使館に御立寄りの上 霞ケ關離宮に御歸還

【東京電報】シャム皇帝皇后兩陛下には八日午後日比谷の花祭より直ちに明治神社、明治神宮に成らせられ御參拜、午後五時千駄ケ谷のシャム公使館に成らせられてソムバテイ公使以下在留シャム人らを召されお茶を賜はり、六時御歸還になつた

本日御退京 鎌倉、逗子方面を御遊覽 横濱にて御乘船 御名殘惜しくも

【東京電報】七日御入京以來我皇室と御交驩あそばされたシャム皇帝、皇后兩陛下にはいよいよ御在京三日にして九日御退京、鎌倉御巡遊の上再びエムプレス・オブ・ジヤパン號に召され、サクラの日本に御名殘りを惜まれつゝアメリカに赴かせられることになつた。この朝皇帝御一行は午前九時十分霞ケ關離宮御出門、同三十五分東京驛御發車、宮廷列車にて鎌倉に向はせられる。東京驛には朝香宮、同妃兩殿下、一木宮相、幣原外相、林式部長官等奉送申上げる。午前十時三十五分鎌倉驛御着、長谷大佛御覽の上、海濱ホテルにおける山縣神奈川縣知事主催の午餐會に臨まれ、一時半ホテル御出門、逗子方面を自動車にてドライヴあそばされ、二時半横濱着御着三時御發港のジヤパン號にてアメリカに向はせられる御豫定である

首相を中心に 結束申合 政務次官會議

【東京電報】政務次官會議は八日正午より首相官邸に開會、小川大藏次官より赤字問題につき報告、政友會の攻擊は世界の情勢を知らぬものだと述べ、鈴木陸長、川崎長官より首相の容態報告あり、この際內外一切の策動を避け濱口首相を中心に一致結束することを申合せた

幣原外相 輸長と協議

【東京電報】八日朝濱口首相と會見した幣原外相は午後一時鈴木書記官長を外相官邸に招き首相の容態を中心に重要協議を遂げた

犬養總裁 政局の動きを見て 熱海より歸京

【東京電報】過日來熱海に靜養中であつた犬養政友會總裁は濱

濱口首相 經過順調 鹽田博士發表

【東京電報】濱口首相八日午後九時の容態は左の如く鹽田博士より診察の結果發表された

體溫卅六、六度、脈搏八十七、呼吸十九、午前十一時過幣原外相と會見以來平靜に睡眠して居り、經過は全く順調に自然便通に瓦斯の排出もあつた。食事はランプラン、スープ、重湯、メロン果汁、アイスクリーム、牛乳で煮たパン等を攝取したなほ櫻內幹事長は午後六時半來院中島秘書官と約四十分會談首相の容態を詳細聽取して辭去した

若槻氏 首相を見舞ふ 但し首相とは會見せず夫人に挨拶

【東京電報】若槻民政黨顧問は八日午後三時十分濱口首相を帝大病院に見舞ひ、病室には入らず夏子夫人に見舞の言葉を述べて同三時十五分辭去した

今に回復するよ 濱口首相語る 三木武吉氏の見舞に

【東京電報】民政黨の三木武吉氏は八日午前十時三十五分幣原外相と入り替りに濱口首相と面會、病狀見舞をなし直ちに辭去したが、三木氏は語る

病室に入つた時首相はおいしさうにメロンを食べてゐた、見舞を述べると『だんだん元氣もよくなるし今に入院前の元氣を回復するよ』と言つて居られた

宇垣陸相 首相を見舞ふ

【東京電報】宇垣陸相は八日午後四時三十五分帝大病院を訪ひ、濱口榮監室にて首相に對する見舞の辭を述べ、同四十分辭去した

政府の進退は 政府自ら解決

黨總裁は黨現役の 閣僚が最も適當― 若槻長老の意嚮

【東京電報】若槻民政黨顧問の意嚮は政局緊張の折柄非常に注目されてゐるが、中野正剛氏は午前十一時若槻氏を駒込の自邸に訪ひ、中野氏より首相再入院に至るまでの經緯な政局および民政黨內の事情等を詳細說明したるに對し、若槻氏は同問題および現下の政局に對して

一、政府の進退問題は與黨の事情を十分參酌し政府自ら解決すべきである

一、民政黨總裁問題が云々されるがこれは常に情報を知つて現役で働いてゐる人々の黨本位の判斷が最も尊重さるべきであつて我々隱居役は只見てゐればよいと思ふ、黨外の人を云々する人もあらうが自分はこれに同意出來ない

といふにあるもの如く、隨つて同顧問の意嚮は現役の現閣僚中より推戴するを以て適當と認めてゐる意見の如くである

六大調查會を 黨內に設く 政府と呼應して徹底的に調査を進む 民政黨政調初總會

【東京電報】民政黨は八日午後二時より本部に初政務調查總會を開き、既報横山政務次官より濱口首相の病狀につき質し、この際黨內に種々策動が行はれてゐるが如き浮說があるが、幹部はこれに對し如何なる措置を採るかと質し、賴母木總務より首相の病狀は順調である、黨員はさやうな流言に惑はず一致協力時局に善處したいと述べ自重を求めた後、政務調查方針の協議に入り、結局黨內に左の六大調查委員會を設置し、政府と呼應して徹底的調查を進むることとし、その委員長、理事を左の如く決定した

▲行政整理調查會 委員長富田幸次郎、理事松村義一
▲財政經濟調查會 委員長原脩次郎、理事田昌
▲稅制整理調查會 委員長武內作平、理事前田房之助
▲產業對策調查會 委員長森田茂、理事櫻井兵五郎
▲農村對策調查會 委員長西村丹次郎、理事木檜三四郎
▲議會淨化調查會 委員長山道襄一、理事原夫次郎

更に横山次官より商工省の產業合理化運動の報告ありまた關稅改正は稅制整理で、陸軍整理は行政整理各委員會で調査することに決し四時散會

政友會の 議會報告書 代議士會で可決

【東京電報】政友會の在京有志代議士會は八日午後二時より本部に開會、第五十九議會報告書の件を附議し、植原委員より報告書原案の內容につき說明し、協議の結果原案を承認することとして三時散會したが、右報告書は結論より起稿し本論は豫算減稅案、產業經濟政策、農山村問題、失業および社會政策、外交その他、憲法問題、不信任問題、結論の各節に分れ結論として

一、空手形に終つた十大政綱
二、歲入赤字に現はれた政策の破綻
三、羊頭狗肉の減稅案
四、空疎な諸政策
五、同情の押賣り
六、その日暮しの外交
七、頰かむりの濱口內閣

の七項に亘り完膚なきまでに政府をこきおろしてゐる

支那正規軍 邦船を射擊

在宜昌比良艦長より 支那側に抗議中

【宜昌八日發電】重慶航路日清汽船嘉陵丸は七日午後二時半頃宜昌上流五哩の三遊洞にて數百名の正規兵より不法射擊を受け、數十發命中支那人船員一名重傷を負ふた。右正規兵は五日宜昌上流にてアメリカ船、支那船を不法射擊した共匪討伐のために向つた四川の劉湘麾下の軍隊なること判明したので、在宜昌の比良艦長は浦川宜昌領事と共に支那側に抗議中

抗議に對する 外相の回答

通商代表狙擊事件 七日附で發送さる

【東京電報】ロシア通商代表アキモフ氏狙擊事件に關し三月廿三日附ロシア大使より幣原外相宛に抗議ありたるに對し、幣原外相は四月七日附左の要旨の回答を發した

一、我が漁業家が漁業問題交涉不進捗に對し運動したるは事實たり右は何等ロシア及びその代表者に對する不信敵對の意思を醸成せむが爲めに非ず、犯人佐藤は私怨に依て犯行あるに至りたるものにして右に就ては何人にも相談したることなく、又何人よりも教唆乃至依頼されたることなき旨を申立て居り、從て今回の事件は漁業家の運動とは何等關係なきものと認める

二、カラハン氏に對する廣田大使の所言は若も今回の如き過激行爲の發生を豫見し居りたるに非ず、又日露漁業爭議面役の謀は同氏がこの種暴行の再現を慫慂するものとは解し難きのみならず、同氏は新聞記者に對し斯る意見を述べたる覺へなき趣なり

三、外交官の特權に關しては從來共特に意を用ひ來りたるに拘らず今回の事件發生を見たるは帝國政府の痛惜に堪へざるところなり

四、犯人は殺人未遂罪として起訴され目下豫審中にしてその結果に基き國法に照し嚴重處斷せらるべし、又萬一敎唆者乃至連累者の存することを判明する場合には同様國法に從ひ處斷せらるべきこと勿論なり。尙この種不祥事件の再發防止のため帝國政府は及ぶ限り適切の方法を講ずる所存なり

總督仁川に 一泊して歸城

齋藤總督は八日午後八時五十八分京城驛發列車で視察のため仁川へ赴いたが、八日仁川に一泊、九日には歸城の豫定である

會頭は 現議員より 選任するに大體意見纏まる

京城商工會議所會頭後任詮衡委員會は八日午後三時より開かれ、陳、內、田川、吉城、田中の四議員は特別評議員と協議を重ねたが、現議員外より適當なる會頭を選ぶことは困難なので、正副會頭を結局現議員中より選任することに大體意見が纏まり、更に九日午後一時より議員懇談會を開いて善處することになつた

人

◇河部江原道內務部長 入城中の處九日退城歸任の筈

航空往來（八日到着）

下り ▲矢野平治氏（福岡より）
▲池田文尾氏（東京より）▲池田中佐（同上）▲芦澤大尉（同上）

太平漫語

病首相を繞つての政府與黨の動搖は、昨今やうやく若槻長老を繞つての斷定となりかけ▲自重論、無理論は、漸次局面轉換論、後任總裁推立論に辿りつゝあるやうでもある▲自重論側は政府與黨の消極的焦燥の極的焦燥。政府與黨もこの邊で積極的に焦燥してもよいやうだ▲病首相の枕頭を繞つてわいわい取巻くこと百數十日、議會末期に病首相を無理やりに引張り出したなどは最も消極的な焦燥ぶりだつた▲政權維持もよいが、何時までも病首相を『賴被り』して押ぎ上げることを、唯一の政權維持の方法と思ひ込んでゐるのは政府與黨の大きな考へ違ひだ▲積極的に局面轉換、手際よく病首相を閑地に靜養させ、手際よく後任總裁を定めて第二段の策を講ずるのもまた政權維持の一つの方法。むしろ時宜によつてはこの方法が効果的だ▲効果は兎も角、今日では遺憾ながらこの方法以外にはないかも知れぬ今日以後ますますこれ以外になくなりはせぬか▲兎も角、公黨としてこれ以上消極的に立ち廻ることはよした方がよい。國民は濱口首相の境遇に同情するといよいよつのる一方、政府與黨の優柔不斷に呆れることいよいよ深くなる▲後任總裁難の聲もちらほら聞へるが大民政黨に濱口首相以外に總裁候補なしとは思はれず、あり余つて詮衡難とあれば、御家の大事を前に何事ぞといひたくもなる▲後任難といへば、問題は陥落するが、京城商議の後任會頭難は、いくら最高值で見ても人物ありあまつての後任難とは見へぬ▲失禮ながら後任難にはてんで問題にならず、既にすら長過ぎるお臨々のお揃ひだからではあるまいかとお見受けする。前任者がならすぎたからなどとはお世辭にもいへぬ▲これでゐて『天下り』は眞平などといふ一人前の議論が出沒するから面白い。『天下り』がよくないなら、手取り早く製造元で製造してはいかゞ

われ等の選良― 立候補者の旗印

先づその抱負を聽く

記念すべき改正地方制度の實施に伴ふ京城府會の議員選擧は來る近月二十一日を以て行はれる。この際如何に有權者の有する清き一票を行使すべきか、抑もまた立候補の諸氏は如何なる抱負をもつて此の清き一票を得んとするか。本社は立候補諸氏の抱負を聽くべくその寄稿を希望した。その寄稿を得たまゝに一般府民に紹介すること次の如し―

山中大吉

我等の京城新府會に臨み潑剌たる若さと、より強き正しい誠實と、公正無私なる判斷力とを欲して止まない。若さのある處、理想と熱に燃へ、旺盛なる實行力がある。誠實のある處、貢獻さがある。公正無私なる判斷力により府政を運営せねばならない。そこに我が大京城の順調なる發展の歩みと、府民の幸福とが期待せられると思ふ。何事もスタートが大事である。意義ある新制度の府會に之を熱望して止まず自ら立候補した所以である。私は立候補を決心するに當り先づ省みて自分自身に宣言した。內的宣言曰く…（一）立候補した以上人格を傷けてはならぬ（二）自己の本職を忘れてはならぬ（三）同僚者に意外の迷惑をかけてはならぬ（四）紳士的に最善を盡して後止む

この精神は何處までも延長せらるべきものである。小事に忠なる者は大事にも忠である。抱負！數上の希望と態度に仄めいてゐると思ふが、要は一般府民の要望と鑑ずる處を準んで實現を期するにあることゝ代議制の本領がある。實際な抱負をいくら薬の効能書ほど並べても一議員の限られた一個の議決權を以て實現せらるべきでない私の一般府民の要望であると信ずる抱負の一端を具體的に申せば財政の施設の合理化である

いくら減税が望ましいことでも府民の周圍に傳染病の脅威があり、爲めに府民の家庭に悲しみが見舞ふ様なこと、街は美しくても浮浪者が非つてゐる様なことと、教育界が沈滯するが如きことは心ある者の欲する處ではない。その反對に如何に細々の公營施設を欲しても過度に府民の負擔を重からしめることは府民の欲する處でない

こゝに財政と施設の合理化が必要である、公正なる判斷力が必要である（寫眞は山中大吉氏）

記者附記◇新出馬の同氏は大正十一年中央大學卒業、同十二年春京城で辯護士を開業した人、現在YMCA理事平田商業會理事を勤め、最近まで內地人辯護士會副會長であつた、三十五歲

石原憲一

新聞記者として多年心血を注いで來た地方制度の改正も兎も角も成り、評論家から實際家として、制度の運用にあたり、市民共同の利益を增進すべく自治制のため盡したいが故に、淺學非才をもかへりみず、立候補を決心するに至つたのです。府政に對する具體的意見の如きは、こゝに述べるわけにもゆかず、又空手形の濫發になるおそれもあり、それに機會ある每にこれまで、紙上（元京城日日新聞）で述べて來てることでもあり、敢て省くとして、私は議員たることを以て、何らかこれを利用しやうなどといふ、さもしい根性は毛頭持つてをりません。寧ろ公僕として働くことに對して心からの愉悦を感ずる者です。自治制と國政とは違ふ、國の政治は政黨を以て立つ政黨政治であり、地方自治制は共同の利益を增進する實務である筈も自治制を政黨化するが如き一切のことは、最も戒むべきところです。政治といふよりも實務と見るべき自治制への躍進に對して、この事は特に必ずべきであると共に、財政的に行詰つてゐる京城府政の今後に、なすべきことくのことを除ては、最善の努力を傾注して、市民共同の利益增進に盡す覺悟です。與務、土木、衞生衛策等自治制の實務により良きを期し、より良き我等の京城府建設に一生懸命やるつもりです（寫眞は石原憲一氏）

記者附記◇新顔の同氏は最近まで元京城日々新聞の主筆たりし人、現在農業、朝鮮信用組合常務理事を勤めた、當年四十二才

洪必求

朝鮮地方行政上問題として多年懸案たりし自治制度はやゝ不滿なる感あるも、いよいよその實施を見たるは我々同慶に堪へざる次第である。從來の府協議會は府當局の諮問機關たるに過ぎず從つてその議員たるものその抱負經綸を單に意見として陳述するに止り、それを實行せしむる權利はなかつた。然るに今回幸ひにして自治制が實施されたについては我々立候補者たるものは當選の上は各々その抱負を發揮し、かつ從來の弊害を一掃し合理的政治を行はしめ、四十萬府民の代表たる責任を遂行し、その所信に向ふべき覺悟をもつて立つに至つたのである。不肖も淺才淺識をかへりみず今回立候補したるについては、幸にして當選の榮を得ば、府民の公僕として私利私情に囚はれず、かつて府協議員在任中に得た經驗に研究したる所により邁進すべく、なほ現今府政として最も緊急を要する左の諸件については深甚なる研究調査をなし、府民諸氏の意見をも徴し速かに解決をなす様努力する覺悟である

一、府税の賦課を行ひ府民の負擔を輕減せしむること
二、現今窮地に陷りたる府財政の打開策として、電氣事業を速に府營にすること
三、中央政府の緊縮方針に依り一般事務費を減額すること
四、土木費中道路及び下水溝修繕に付ては幹支線の差別を廢止し普遍的になすこと
五、水道使用料を値下すること
六、傳染病院の內容を充實し府民の負擔を輕くすること
七、一般社會施設を名實共に充實を計ること（寫眞は洪必求氏）

記者附記◇同氏は前府協議で地主、當年四十才

寫眞機械 一般材料 活動寫眞機
島田誠昌堂
京城府明治町 電話本局二九四八、二九八九 振替京城一二〇八

打み・挫きと 皮下損傷に
轉んで關節を挫いたとか、打撲のため筋肉が腫れ上つたとか云ふときにサロメチールは迅速に深部の炎症を拭ひ去る。ただ皮膚に擦り込めば良い。皮下に損傷ありて腫脹又は腫脹ある皮膚の破れざる場合に極めて愉快に奏効する鎮痛劑である。
一円・五十錢 二円五十錢 藥店にあり
發賣元 田邊商店 東京・大阪
サロメチール

殖產積金 貯蓄預金 殖產貸付 及諸貸付
朝鮮貯蓄銀行
京城南大門通二丁目

小兒科
吉田醫院
醫學博士 吉田得次
漢江通十一番地 電話龍山四八番

地圖・兵書 目錄送呈
京城練兵町 電話龍五二〇
小林又七出張店

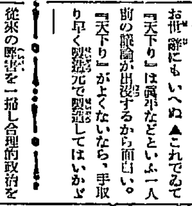

文化夜具
値下斷行 品質優良絕對他品の追從を許さず
牛ズック 四枚入 三枚入
（地方の御注文は代金前替にて送ります）
鞄製造販賣 高木鞄店
京城本町一丁目 電話本局二二五三四番

山葉ピアノ・オルガン
最も御家庭用にふさわしい新型

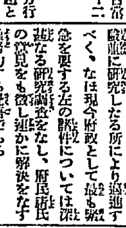

山葉ピアノ 一〇〇號（新製品）
正價五百圓

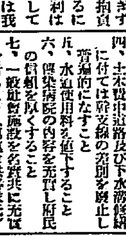

山葉オルガン 一〇〇號（新製品）
正價二十七圓
京城本町 山口樂器店 電本三三五三

社説

郵商兩社の協約調印

朝鮮への影響極めて尠少

我國二大汽船會社たる日本郵船と大阪商船は、事業合理化の見地より許多なる從來の競爭を避けて今回提携を申合せ、去る三月廿七日を以て正式に聲明書を發表し、これに依つて『兩社經營にかゝる重複航路の整理、併行航路の合同計畫、相互施設の共同使用、使用品の共同購入、貨客の共同引受其他に關して兩社幹部間に總括的諒解が成立した』ので、その中諒解の纏つたものより逐次實施することゝなつたが、引續き兩社間に協約作成の契約文を基礎に商船側の要點を追抄し本月六日を以て郵船本社に於て兩社代表會合し協議の結果、遂に最後の妥協成り、同日正午正式調印を見るに至つたことは周者の熟知するところである。

◇

何にせよ、さきに故淺野總一郎氏の經營にかゝる東洋汽船を合同して資本金一億餘圓、百二十一隻七十四萬噸を擁する日本郵船と、これまた一億圓の資本と百三十四隻、五十三萬噸の大世帶を抱ねる大阪商船との合同は、今日まで東西に相拮抗し來れる競爭會社であつただけに兩社のユニオン成立までには多くの難關と努力が拂はれそれだけにその實現は獨り我が國海運界の一大成功であるばかりでなく、實に世界的に見ても産業合理化の好典型として近來の大出來といはねばならぬ。最近四、五年間に世界大汽船會社たる英國のローヤル・メールが群小二十數社の汽船會社を合併し又ピー・オーは十數社を併せて沈滯せる海運界より蒙る打撃を防止し、又ドイツのハンブルグ・アメリカンと北ドイツ・ロイドの二大汽船會社が昨年四月に至りて提携せるなど、何れも前述の經濟的理由に基因するものに外ならぬ。

◇

元來日本郵船は原則として遠洋航海に力を注ぎ、內地沿岸航路は近海郵船をしてこれに當らしめ從つて同社と沿岸航路における他の會社との競爭は僞りなくわが朝鮮方面に在りては郵商兩社の共同援助する朝鮮郵船が專らこれに當るなど從來とても郵商兩社の競爭殆んどなく、從つて今回の協定も主として海外航路を主調とせるものと見る可きである。然して大阪商船が朝鮮に對する航路としては

一、大阪濟州線（大阪と朝鮮東海岸主要港連絡）
二、東京城津線（東京、横濱、釜山より東海岸主要港連絡）
三、大阪仁川線（大阪より九州を經て朝鮮西海岸の主要港を經て仁川に至る）
四、西鮮線（東京、横濱を經て西海岸の鎭南浦に至る）

以上の指定航路は強いていへば主要競爭線と目す可きものであるがこれとても事實上近海郵船乃至朝鮮郵船との競爭はなく北鮮の鰯油粕等の積取りに對しても大阪商船と栃木商事、朝郵三社間に共同計算が行はれ、西鮮にありては鮮航十二社のプール成立し、南鮮は又朝鮮郵船、大阪商船、朝郵間に安價存立し殆んど競爭の餘地なく從つて今回の郵商提携に依りて船腹の過剰を來すとしてもわれ等は朝鮮沿岸に關する限り殆んど打撃あるべしと思はれない、然して他の個人經營の汽船會社とても取り立てゝいふ程のものなく、四月初旬より十一月半ばまでは商運會社全部の夏枯れ期に入るが、時恰も北洋の樺太、沿海州方面へ林産物と海産物の積取りに赴くので過剰船腹は悉ねこれに紀抗され、十一月半ばより明春二月一杯は再び朝鮮産米の搬出期に當り、船腹の不足を告ぐるといふ惠まれたる狀態にある外、近來滿洲小麥の積取りが海運界に可なりの活氣を呈する事ありて今回の郵商協定成立は我海運界に一大曙光を與ふるものではあるが決して我が朝鮮に對して何等の脅威を與へるものではないことは明瞭である。

イギリスの産業爭議法案撤回

【倫敦】最近の新聞の廣告面に『勞働組合法案に反對する理由』といふ聲明書が出てゐる――全國産業團體聯合協議會の名で

我國資本家と勞働組合

日本の勞働組合は英、米、獨その他の先進工業國のそれとは著しく違ふ。勞働條件の改善が目的ではなくして、爭議を起し、爭議を激化するのが目的のやうである。さういふ産業破壞機關を國家が法的に公認するのは怪しからぬ。勞働者の大多數は決してそんな爭議のために指揮統合される事を希つては居らぬ――といふのが資本家側の意見である

この機會にイギリスの勞働組合法改正問題に就いて解說を試みやう――常識に富んだイギリス人の判斷がどう働いてゐるかを示すために

イギリス勞働黨政府はこの程『産業爭議および勞働組合法案』を議會から撤回する旨を正式に聲明した

保守黨政府の改正案

一九二七年に保守黨內閣は勞働組合法の改正を斷行した。その目的は二つあつた。總同盟罷業を不可能にする事と勞働黨の財源を涸渇せしめてその勢力增加を阻止する事とである。一九二六年五月に起つたイギリス全國を擧げてのゼネラル・ストライキは非常な困惑と難澁とを全國民に經驗させた。かゝる脅威を豫防せんとする法案に對し國民の大多數が贊意を表したのは無理もない

保守黨政府の改正案に就てはすでに一月三十日の解說で說明してあるが、要するに――

同情罷業――他の産業のストライキに加勢するため、關係のない産業の從業員が騷ぎ出す事を非合法とした事

ピケッチング――ストライキの際工場の出入口又は勞働者の住宅などに見張りを立てゝ、裏切者の出來ないやうにする事に殆んど禁止的制限を加へた事

政治資金の寄附――選擧の際などに勞働組合が組合員から强制的に金を出させる事を禁じた事

官公吏が直接勞働組合に加入する事を禁じ、また官公吏だけで組織してゐる共濟組合の如きものが勞働組合聯合會に加盟する事を禁じた事

勞働組合の資金運用に關し一定の規則を設け勝手に使はせないやうにした事

などであつた

勞働黨政府の改正案

勞働黨政府の改正案は右の禁止や制限を殆んど全部抹殺せんとするものであつた。昨年十二月十八日下院に提出され、今年一月二十八日には第二讀會を通過したが、二月二十六日總委員會において自由黨の修正案が二七對三一票で可決され、政府側は敗北してしまつた

自由黨の修正案は事實上總罷業を非合法とするものである。しかして如何なる罷業といへども、食料品、水、燃料、衣服類その他生活必需品の自由分配を妨げ、國民を衞生上或は治安上の危險にさらすものはすべて非合法とするといふのであつた

勞働黨政府の見地からすれば、これでは全く骨拔きである。總委員會は一先づ審事を中止して政府に對し、同法案を撤回するか否かを考慮する餘地を與へた

そこで政府は遂に撤回に決した譯である

自由黨の態度

勞働黨政府にとつては頗る不面目な話であるが、保守黨と自由黨が共同して當つて來ては勝味はない。自由黨とても、昨年秋第二次勞働黨政府が成立して以來、大抵の事は勞働黨を援けて保守黨に對抗して來たのであるが、ゼネ・ストを公認するやうな法案には斷然同意しなかつた次第である

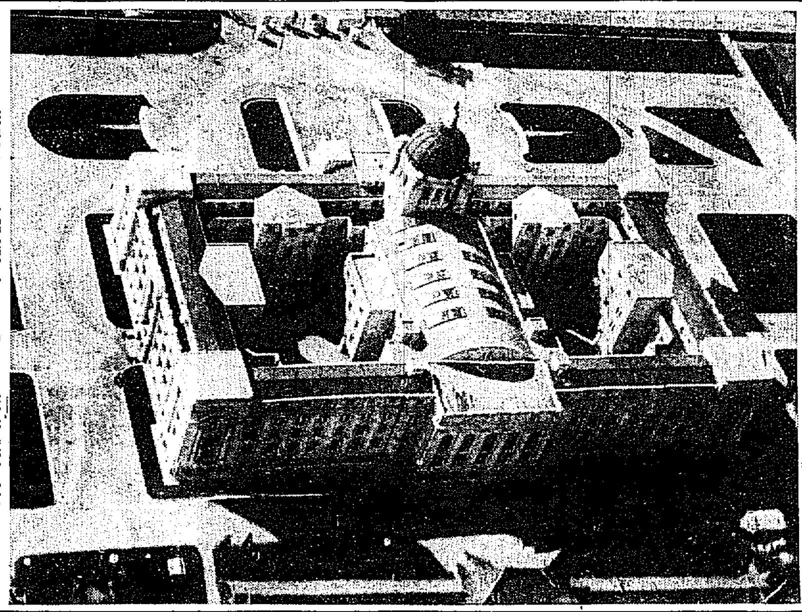

◇―春麗かなる航空機上より見たる總督府廳舍全景

地方自治制施行に際して（三）

政務總監　兒玉秀雄

朝鮮におきまする從來の習慣を考へて見ますると、權力的競爭が頗る激甚であつて、これが爲めに政治上の腐敗、墮落を來したる例が顯著であります。この勢力的鬪爭の弊習が萬一地方自治の上に現れて今回施行せられまする地方會議が民衆の福利增進を無視し、或はむしろ互の權力を爭ふ政爭の巷に化することがあるならば故山縣公ではありませぬが、我々もまた百世の罪人となる譯であります。

天下の識者はこゝに想ひを致して百年の大計を建つべく互に注意しなければならぬ事と考へるのであります。

◇

又我々の朝鮮において特に慮らなければならない點は自治機關におきまして內鮮人間の融和を阻害することがありましたならば、これこそ百害あつて一利なき惡政となるのであります。從つて南鮮の或る地方におきまして內地の百姓が移住してをつたのでありますが、年を取つたお爺さんと若い倅とが二人切りの一家を成して農耕に從事してをつたのであります。その老爺は頗る親切なんでありまして、近所にをりますところの朝鮮の百姓達に對して農業上の指導その他のことにつきまして最も懇切誠意を以ていたはつて朝鮮の農民達から平素敬慕を受けてをつたのであります。しかし何しろ年を取つて居る者でありますから、その倅が專ら父の手傳ひをしてをつたのであります。ところがその倅が徵兵適齡として入營しなければならぬといふことになつた。これがために老農の一家は殆んど生活の根本を失はなければならないやうになりまして、父子相抱いて愁惑に沈んでをつたのであります。之を聞きつけましたところの附近の朝鮮の農民達は老いたる父をいたはり息子を励まして入營させ、その後は自分達が息子に代つて父の面倒も見、農業の手傳ひもし、後のことは心配しないで入營して呉れと勸んだのであります。その息子は喜んで入營して滯りなく所定の業務を終つて歸つたのであります。

◇

こゝにおいてか、この倅は附近農民達の厚意に心から感激を致しまして、それ以來は全く自分の身を犧牲にして附近の朝鮮の農民達の面倒を見てやり、または近隣の公共の事業に盡力をした爲にその附近は理想の內鮮融和の農村が出來たといふことがあるのでありまするが、實に麗しい事柄であると私は思ふて居るのであります。

◇

また最近平壤におきまして、高等普通學校の生徒と中學校の生徒とが通學の汽車中におきまして互に口論をしたとが因をなして爭ひが起つたのであります。これ等の學生達は每日汽車により通學するのでありまするから朝な夕な汽車の中において落ち合ふのであります。或る時、朝鮮の學生が自分の友達に對しまして自分は中學校の生徒に謝罪をしたい僕が一番先に謝るから君達も一緒に謝つて呉れと相談したさうであります。さうして中學校の生徒に對してその學生達が『全く自分達が惡かつたのであるから勘忍して呉れよ』とわびを申し入れたのでありますところが中學校の生徒はその朝鮮學生の態度を見て意外の感に打たれまして頗る感激し、同申してをりまするところの他の友達に『君達も僕と一緒に朝鮮の學生に謝つて呉れ』と勸めまして他の中學生と共に朝鮮の普通學校の生徒に對し謝罪の意を表したさうであります。

◇

茲においてか久しく結んで解けなかつた內鮮學生間の感情は全く一掃せられましたるのみならず雙方の學生は喜々として兄弟の如く、極めて仲よく、朝夕睦まじく譲り合ひながら每日學校に通つて居るといふことであります。實に麗しい青年の眞情が忍ばれる譯であります。

◇

一國の大本である農業に從事する農民の間におきまして內鮮融和の事實が斯の如く行はれ、又將來の朝鮮を双肩に荷負ふべき青年の精神が斯の如き光明でありまするならば、朝鮮の自治制度も圓滿に發達し、かつ內鮮融和の上に恐しき效果を齎すことは私の信じて疑はざる所であります。

◇

翻つて今日は山縣元帥のいはゆる五更の夢を打破すべき時であります。新しき時代に進むべき最も大事なる秋でありまして、今後我々は朝鮮全般に亘りまして普く自治の精神を徹底せしめて、地方公共團體の發達と隣保相扶くるの觀念を發達せしめねばなりませぬ。更に又進んで山縣元帥の期待せられたる如き櫻花爛漫の期節を期待すべきであると思ふのであります。（完）

郷土片々

◇異彩の大會　關東縣長等の光頭大會は五日開かれたが參加者は丸山學務總監外三百六十名、いづれも光頭ある光頭のために氣焰を吐きなかく〜の盛會であつた

◇俳人何佛師　俳誌復歸問題不調に終つた大谷何佛師は禁足命解除され自由の身となつたので、俳人として全國行脚の旅に出るべく、まづ近く北鮮の旅へ出ると

◇袋代四萬圓　房州富浦地方は昨今びはの袋かけに忙がしく、その袋紙に年額一萬二千餘圓の古新聞紙を買込み農家が內職に袋かけをするのだが、その手間賃四萬圓に上るとは大きい

◇自動車轉落　神奈川縣箱根長尾峠で富士屋のバスと東京目黑の長島某自動車と正面衝突し、長島の自動車は百四十四メートルの斷崖に墜落、乘客九名の死傷者を出した

日露漁區競賣取締を續行

各道に移牒

日『ソ』漁業條約漁區競賣參加者取締の件につき八日永井外務次官より總督府外事課に委細の詳報があつたこれが內容は一月十二日『ソ』漁業條約漁區競賣問題なほ解決の運びに至らず二月二十五日浦鹽における漁區競賣は同月一度開始せられたるも同日多數の競賣人不參加の理由を以て入札者は開札せしめずそのまゝ延期になり再度競賣日取も未だ決定せざるにつき日『ソ』漁業條約漁區競賣に關する取締は當分續行されたしとの理由の通牒があつたので當局にても各道知事宛その旨を通牒する處あつた

府職業紹介所三月中成績

京城府立職業紹介所の三月中における成績は求人數男女合計千百七十八人、求職者數千七百七十九人、これに對して紹介者數は九百六十四人で、その內就職者數は五百四十六人であつた

南朝鐵開通式

十九日光州で擧行

全南麗水より光州に至る南朝鮮鐵道會社線は既に竣工營業を開始したがこの開通式は本月十九日午前十一時から同社線新光州驛構內で盛大に擧行することゝなりそれぞれ招待狀が出た

外鹽の購入

專賣局においては昭和六年度第一回の外國鹽二千三百五十萬斤の購入を爲すことに決定し夫れ〜〜左記の通り輸入地の擔取扱官憲に通知を發したが內譯津納入區の見積は元山出張所において施行する事である、同右の外第一回分として新義州七百萬斤、仁川二千萬斤群山八百萬斤、木浦百萬斤は五月末日納期又鎭南浦二百萬斤は六月末日納期分として購入の豫定である

官署名	擔當地	數量（千斤）	納期
釜山	關東又は青島	九、〇〇	六月末日
元山	同上	三、〇〇	五月廿日
清津	同上	一、〇〇	五月廿日

三月中の出港税

三月中釜山府中各郵便局所において取扱つた內地行小包に對し關稅に關する申し込みをなしたものは三千百五十三個であつて、その內譯は無稅品三十八件、有稅品四百九十六件であるが有稅品中織物は三百八十九件でその稅額三百五十一圓二錢、織物製品百三件でその稅額は六十七圓六十九錢で其他は三件でその稅額は六十四錢である

六年度急設電話申込受理開始

昭和六年度內に開設せられる市內電話の至急開通の申請は、四月六日から四月二十日迄十五日間に亘り全鮮一齊に受理せられることゝなつたが、今回申込の受理をなす局所は約五十個所で、この申込に對する受理は各局所への割當數に對し申込數の超過した場合は抽籤によつてこれを決する譯で右申込期間經過後は一切受付をなさない

集金郵便利用狀況

客月中京城郵便局取扱にかゝる集金郵便物は引受一千五十七通、交付百九十六通なるが、これを前年同期に比すれば引受七分、交付一割の何れも減少を示して居る、ただ證書證券別に內譯を示せば左の如し

▲證書（引受六一八通交付八三通）
▲證券（引受四三九通交付七三通）

江景支廳敷地協議

本年度豫算三萬圓で公州地方法院江景支廳新築移轉の敷地問題については豫てその筋に願中中であつたがいよいよこの實行許可せられたので坂上邑長は面民南顧員その他有力者二十餘名を招致し六日午後七時から邑會議室において協議會を開催既定方針に基づき邁行することに協議纏り午後十時過ぎ散會した（江景）

貯藏玄米の調製を奬勵

最近鮮內各地の地主間においては農業倉庫に貯藏籾又は貯積米をその儘にして置くよりは、玄米に調製するのが將保物として穀質の毀れをなくする點から、貯藏籾の玄米調製を希望するもの續出するに至つた。由來朝鮮の地主は乾燥をよくせず、籾をその儘米穀商に手渡す場合米穀商は高い勞銀を支拂つて乾燥調製をしなければならぬ。この費用は結局生産者に轉嫁する爲籾價は不當に安く取引されるのを通例としてゐる。然るに米價暴落に依つて朝鮮の地主もこの點に注意して自ら玄米調製を希望し出した事は極めて注目すべき現狀で、總督府では有識者に對し農民經濟打開の爲め玄米調製の獎勵策を考慮中であつたので、農民が自發的に斯かる希望を傾く樣になつた事を喜び、貯藏籾の玄米調製を極力獎勵すべく希望者に對しては種々便宜を與へる事になつた

鮮內木材動き

永らく沈滯してゐた內地木材界も三月に入つて海運界の活況の餘波を受けて材價の昂騰を來したが、鮮內は內地に最も近い釜山方面工場資材の堆積及び內地材況の影響で一躍方の值上げ活行となつたが銀安に乘じた安東材の侵入により一段高況は前年同期より鈍重であつた。營林局の調査により二月中の鮮內木材の動きを觀るに發送總數一萬七千七百八十六臺で、前年同月より一千八百三十臺を減少し前月よりは百二十臺を增加した。發送箇所別に示せば新義州九〇〇臺、京城二〇四、元山一六、大田二〇、木浦一五、平壤一一〇、一五二臺、清津一七、七七八九臺で前年同月に比し釜山と清津が增加し他は減少してゐる

朝鐵三月中業績

朝鮮鐵道會社三月中における營業收支成績は旅客收入七萬七千百四十七圓、貨物收入六萬七千七百九十一圓、合計十四萬四千九百三十八圓、一日一哩平均收入十四圓八十錢にして、前年同期と大差なく、僅かに收入合計において千七百四十七圓、一日一哩平均收入において七錢を增加せるに過ぎないが、財界不況の折柄、豫期以上の好成績であると見られてゐる。因に各線別に見たる收入成績は左の如し

線名	收入
慶北線	五三、八六六圓
忠北線	五九、八二九
慶南線	三三、五二七
黃海線	五二、七〇五
咸南線	二〇、三〇四
咸北線	一一、八二九
合計	三三八、〇五〇

◇株式◇

大株短期引跡

銘柄	値
大新	五十六圓六〇（不變）
鐘新	七十三圓〃（七十錢高）
日産	二十四圓三（不變）
東新	百廿一圓一（七十錢高）

◇期米◇

各地期米後場止

下關一八、七二▲桑名十一番一八、五六、十二番不申▲名古屋一八、八六▲金澤一七、六五▲熊本一七、四六▲大阪最終靑配十六錢（一錢安）

仁川穀物出入（八日）

到着
品名	數量
籾	二三、三三〇
貨俵	八六〇
同精米	七六七〇
玄米	―
白米	―
大豆	―

移出
品名	數量
白米	三三八〇
袋入	―
玄米	一七五〇
大豆	二四九九

群山廻米報（八日）

便	品名	數量
臨便	玄米	二六〇叺
汽便	玄米	八、三八八叺
牛用便	玄米	三一〇叺
合計	玄米	八、九五八叺

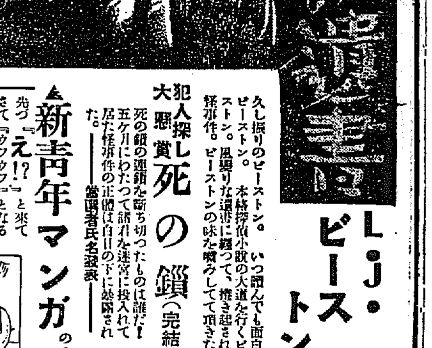

5月號だ!!　新青年

幻の遺書　L・J・ビーストン
久し振りのビーストン。いつ讀んでも面白いビーストン。本格探偵小說の大道を行くビーストン。風變りな遺書に綴つて、惹き起される怪事件。ビーストンの味を噛みしめて頂きたい

犯人探し懸賞　死の鎖（完結篇）
死の鎖の連鎖を斷ち切つたものは誰だ！五ケ月にわたつて諸君を迷宮に投入れて居た怪事件の正體は白日の下に暴露された。――當選者氏名發表

魔人　大下宇陀兒
待ちに待たれた魅力作出づ！端緒からして諸君はすでにその怪異なる情緒に一驚を喫せられるに違ひない。女囚と看守とそして脫獄、火災！その戰慄すべき魅力！

尼僧院の祕密
▼裸形のマリア……（船內佐久太）
黑衣の下に靑春の血潮る媚態を包み隱し不可思議な微笑を浮べる尼僧の祕密は？
▼尼僧殺し……（萩原三郎）
生と死の妖しき矛盾

假面舞踏會　大佛次郎
その妖艶さ！その怪しさ！文明開化時代

創作　カリオストロ夫人　橫溝正史
カリオストロ夫人とはあの大詐欺師か？

▲新青年マンガの頁
先づ『え!?』と來てさて『ウフウフ』となる事、實に奇妙奇天烈！

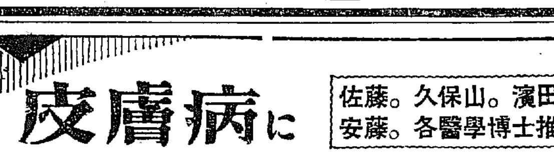

▲われ語らじ……原阿佐緒
▲人の世の香ひ……山田順子
レグルディ・ヴァレー……松井翠聲
グレタ・ガルボの少女時代……沖三四郎
◆明治文化の横顔……
◆年玉のいろ紙片……菊田郁夫
◆花いばら……山川秋之助
◆吉原最初の讃美歌……丸木砂土
◆明治最初のカフェー……野々村戒三
◆水茶屋からカフェー迄……馬場孤蝶
◆最初の公刊物の公判……
▲此の他三十有餘篇！
六十錢（送料二錢半）
東京　博文館（振東二四〇）

◎1931年式健腦法はレーベン愛用に限る

ミツワ煉歯磨の實用化
家中で一箇
臭くなく、苦味無く、味良く、匂ひが快いから直ぐと玉露の茶を飲んでも更に其茶の微妙な味に障りません。
必要量しか出ないから　清潔で經濟
特に品質良く香味が好いから　德用第一
德用大形（約七十瓦）入一箇　二十錢
ミツワ石鹼本舖　東京　丸見屋商店

宮內省御用達
菊正宗
京城　前田商店
釜山　本嘉納釜山支店

皮膚病にアスター
佐藤。久保山。濱田。安藤。各醫學博士推奬
アスターは皮膚に吸收し易く殺菌力强大、故に少量の塗擦によりて寄生菌を死滅し、かゆみと疼痛を去り、皮膚更生の活力を與ふて、速に治癒せしむる卓效を有す。
【適應症】
▲田虫、いんきん
▲水虫、がんがさ
▲ひぜん、とびひ
▲はたけ、しらくも
▲くさ、かゆがり
▲にきび、たゞれ
其他一般皮膚病に對し治療效果斷然傑出せり。
包裝　約一〇瓦入　〇、三五　チューヴ入　〇、五〇　約四〇瓦入　一、〇〇　特大　約五〇〇瓦入
大阪・東京　丹平商會
▲各地藥店にあり

改正地方制度の實施に際して

江原道知事 李範益

客臘十二月一日附をもつて發布された朝鮮地方制度改正に關する諸法令は、道制を除くの外、いよ〱一日よりこれを施行せらるゝことになり、これによつて地方自治行政の確立に完全なる第一歩を印するに至つたことは、朝鮮のため否國家のため、誠に慶賀に堪へざる次第である。

歳月は流るゝが如く、總督始政以來、すでに二十二年を經過した今日、過去を顧み現在を檢討するとき、政治に、産業に、はた又交通に、金融に、その間において驚く世の觀あるも、就中今回の地方自治權の擴張の如きは、最も時世に適應した當然措置であつて、實に朝鮮地方行政史上に一大光輝を添へたりといふも敢て過言ではないのである。

由來朝鮮の地方自治に關する問題は、識者間に唱導せられてひさしかつたが、さきに大正九年八月の地方制度改正により、一般民衆に自治の本旨を領得せしむる爲各種諮問機關を設け、大いに民意の暢達と制度の訓練に精進し、爾來年を經ること十年、その間官民の絶へざる努力により、地方の民度は事實上著しき進歩を遂げ、至極順調に自治への階梯を辿り來つた今日、當局また時世の推移に鑑み一大英斷を以てこの大改正を斷行せられたのであるが、今回の改正制度に未だ眞の自治に至るまでには稍相當の距離があり、聊か物足りないものもないではないといふものがあるがこれは現在の民度としてはまたやむを得ないものであつて、總括的には寧ろ制度そのものが社會の實状よりは遙に進んだ感があるのである。

凡そ制度の價値はその制度が一般の民度に適應し、その理解および運用の智識が現在の社會状態に適合し、擬衡を保ち得るか否か、若くは現在においては多少時期尚早の觀あるも、これが運用の如何によつては、兩者を接近せしめ得る可能性が濃厚なりや否やにありと信ずる。從つて今回改正されたこの進んだ制度によつて、比較的遲れ氣味のある現在の社會状態を誘導せしむべく、統制然たらしめた點に立法者の周到なる用意が現はれ、その苦心の跡歷然たるものあるを偲ばしむると共に、當局の正鵠なる見解に對しては深く共鳴せざるを得ないのである。

併しながら制度とか、法規とかは、元來が死物であつて、これが活用は專ら人にあるは言をまたざる處である。自治制が施行されたとて、それで直ちに地方文化が向上するものではなく、要は自治の精神の陶冶があつてはじめてこの制度本來の使命を果し得るのである。從て人も吾も共々にこの進んだ制度と同行し、寧ろ進んで制度を超越した實社會を作る自覺と努力が必要である。

一般民衆の努力と自覺如何によつては、完全なる地方自治制度の實施は勿論のこと、やがては内地の市町村民同樣國政參政治に參與する時期の到達も決定されるのであるから、府邑面の使命や重大にして、民衆の責務が大なるを思はざるを得ないのである。

この意義深き秋に當り、吾等官にあると民にあるとを問はず、改正諸法令の趣旨を充分諒得し、その運用宜しきを得て萬遺憾なきを期すると共に、官民同心一體となり、和衷協同して完全なる自治の域を目指し、堅實なる歩みを續けられんことを切望して息まざる次第である。

黄海道

六號潛管の修理完成す
大林組の手で奇蹟的に―
安寧水利 金組合長語る

水利事業界に一大衝動を與へてゐた安寧水利六號潛管の修繕工事については關係當局協議の下に大林組において一切を引受け施工する事となり同組では中川工學士指揮監督者となり三月十二日より潛水作業に取かゝつてゐたがその期間僅十三日にして完全に修繕工事を遂成したので關係地主および小作人等は蘇生の歡悦を挑つて大林組の功勞を感謝してゐる、これにつき組合長金鴻亮氏は語る

多年天下の耳目を聳動せしめ一萬數千人の地主小作人をして憂慮悲歎の裡に在らしめた六號潛管は遂に完成した該工事は昭和四年四月完成の豫定を以て同三年三月起工以來常に難工を以て終始し二年の歳月を經て昭和五年四月に至るもなほ完成に至らず處置窮迫に切迫し種々

苦慮の結果 一時的方法として鋼管最終接合個所の一部は上下流管共帆布管（カンバス管）を以て聯結しこれが手直修理工事は秋季に讓り辛うじて五月十八日通水したが八月初旬に至り果して千潮時には既設管内より多量の漏水を見るに至つたので昨年十月初旬斷水期に入ると共にこれが修理工事の計畫を樹て十月中旬より着手したが器具機械類準備の爲に多數の日子を費し外部よりセメント注射工事を始めたる時は既に給水期となり爲に本年一月初旬中途において休工の已むなきに至つた、然るに當時の工法は潛管内部の仕上は最後に讓り先づ外部よりグラウチングにて大體の漏水を止むる計畫であつたが斯くては本年通水時期より見て僅日甚だ少く又本修理工事施行上の先決問題としては

管體内部に 入り故障の個所を確め而して後その工法を研究實施するを可なりとの說有力となり關係者協議の上監督官廳の諒解を得て先年本工事時代にも種々援助せられた地主大林家に對し大林組代表者多田氏を介し指導援助方を申入れた所快くその相談に應ぜられ大林組において研究の結果先づ潛水夫に依り管體内部より故障の個所を確めその上修理工事を施すことに決定し直に萬端の準備を整へ大林組社員中川工學士深澤機械長及島尾西岡兩氏の率ゆる潛水隊一行十四名は三月十一日現場に乘込み翌十二日より中川工學士指揮監督の下に作業に着手した處諸

酷寒の折柄 なるにも拘はらず潛水隊員は決死的努力を以て勇敢にも管體内を三百尺餘潜行し泥水の充滿せる暗黑の管體内にて手探く作業にてヘドロの排除を爲すと共に直ちに故障の個所を發見し着手以來僅々十三日にして漏水個所を内部より

完全無缺に 完成し大林組重役眞木工學博士現場を視察せられた結果今後漏水の虞更になしとの斷定を下されたり茲に於て久く悲觀哀愁に沈みたる關係地主民も安心の胸撫で卸し又世間注視の的となつてゐたこの難工事がこれを以て遂完成し以て天下に聲明し得るの時期に到來したるを思ひ轉た歡喜の情に堪へざる次第である之れと同時に此の工事の爲に決死的の努力を以て努力せられたる潛水隊各位に深く感謝し且監督官廳各位殊に圓滿なる御理解の下に終始激勵指導を賜りしたる中村土地改良部長並にその他各方面に對し格別御配慮を感謝すると共に併せて地主の一人として組合のために多大なる犧牲を拂はれ此の工事を短時日に完成せしめ

多數の生靈 に一大光明を與へられたる大林組社長及首腦重役並多田代表武岡事務長諸氏外同社關係各位に對し地主小作人一萬五千餘人に代り滿腔の敬意を表する次第である（沙里院）

飛川振興會表彰
總督から助成金下附

金川郡口耳面飛川里振興會は今回齋藤總督より助成金二百五十圓を下附され表彰されたが同會は同會の共同作業場兼事務所を建築すべく充當の豫定であると表彰狀は左の如し（南川）

黄海道金川郡口耳面飛川里村振興會

地方改良事業に關し從來盡力する所少からず今後なほ一層奮勵してその効果を收むべし茲に助成金を下附す

昭和六年三月二十六日

朝鮮總督 子爵 齋藤 實

邑議候補 下馬評
沙里院から

近藤近君

初代の官選道議員であり又沙里院學組管理者でもあつた同君は當時大に羽振りを利かしたもの、のみならず理智に長じ、お話しの上手な事は氏の特長とするところ、だから、どちらかといへば商賈人よりも紳士にでもなつてゐた方が或はより以上成功したかも知れない、先年學組議員選擧の際、自分では餘り氣乘がせなかつたのを所在町内から無理に推されて、なつてゐるのであるから若し公職者であるが爲めに犧牲を拂はねばならない場合があるとすれば、それは當然町内で負擔すべきだといつた風にどこまでも高く、とまつてゐる所一寸普通人とは行きかたが違ふ『物事の解決が醬瓷にまたなければ出來ないなど、そんな高慢な話しはあつたものでない』といつてゐる邑から見ても氏の性格の一端を窺ふに足る

竹内仁衛君

東拓に長く勤めてゐた余徳で十町步移住民といふ中地主さんでおさまる同君は先年の面議選擧に初陣し見事功名を馳せ一般衆望の的となつたのであるが理窟張つた事が大嫌ひな爲め、たま〱交際場裡に押出されても直に氏と肝膽相照すてふ親友としては數ある内地人中にもほんの僅なもので常に超然として微塵も俗塵を入れない所にいひ知れぬゆかしさを見せてゐる氏がさきに面議に打つて出た第一の目的は當地の癌とも見られてゐた借家問題の解決にあつたのだがこれも幸ひ氏の任期中に一段落を告げたのだから續いて今回の邑議選擧に立候補するか、どうかは未だ疑問とされて居るのである

勝山茂三郎君

前二回の面議戰でその都度見事中原の鹿を射とめた幸運な人、氏の本業が金貸しである關係か如何なる場合も節約一方で行かうといふ主義、氏は又推されて沙里院神社の制定寮行も勤めてゐるが年二回の祭日に神前に奉獻する鮮魚野菜類の如きもの迄にも、なるだけ節約を加へねば氣が濟まぬといふ性分で現濱口内閣の主義主張に最も適合したところの性格の持主であるといはれてゐるくらゐ、だから今回の邑議員には又候へ向きの人だらう、只一つ公職者として不似合なのは金の要らぬ會合には、いつも缺かさず出席するが多少でも犧牲を拂はせらるゝ如き會合にはなるべく遠慮する傾向のあるとだ

金川から

◇白陽水利では去月十二日總會を開き歲入出一萬五千八百七十二圓の豫算案をどうやら通過せしめたが愚に揉みに揉んだ揚句組合長の辭職となりその後就任者なき爲め同組合は道指令の下に四年來同郡々守の兼務となつてゐる

◇京利面積百六十町步中東拓の直接所有四十五町步抵當權接所有六十五町步計百十町步を差引き殘り五十町步だけは三十三人の個人所有であるが何しろ賦課率が高いので兎角圓滑に行かぬ所へ今度の米價安

◇どうしたとて評議會が圓滑に行く筈がない賦課金が反當り何ては九圓九十錢であつたのを昨年度來額した、所で組合員は地主としてなは差引五圓以上の現金を吐き出さねばならぬ狀態であるさうな、

◇その理由を聽くに地主は小作料として六分を保るが組合の賦課は籾石當十圓の標準で現在相場は四圓八十錢內外で殊に肥料代地稅等反當約三圓以上を支出してゐる平均反當收穫は二石九斗七合の割であるがこれが採算の結果は石當の收入案の上になほ五圓以上の吐き出しとなるので兎角は難題が出るらしい

◇郡では斯ふした厄介な重荷があるので郡守や庶務主任の苦心は一と通りではないらしい殊に三年度四年度にかけて滯納金三萬圓からあつたのを漸く昨年五月までに整理したが又々年度末において滯納二千五百八圓滯納金四千六百六十八圓を出して郡では又々頭痛の種としてゐる樣子であつた

◇話は變るが同郡白馬面長李錫德氏は今回知事から郡民の模範的民心の善導と郷面納稅の美績を擧ぐるの廉を以て置時計の賞與と共に表彰された

兼二浦と南浦と平壤 (2)
海州支局 上村生

◇南浦と黄海道とは長月（？）の關係である、載寧平野の多くの北黄海道大平野の多くの産物は悉く南浦港によつて輸出せられ、又南浦は黄海道物産によりて大を爲すに至つたもので、南浦の一部を爲してゐるといふ共に離るべからざる關係があるので、お互は常に堅き提携のもとに握手してゆかなければならぬのである、吾等が今回の南浦觀察も亦他意あるものでない

◇吾等一行は兼二浦から大同江を遡つて夕暮南浦に着いたが、長谷川西日社長をはじめ多くの有志に迎へられて直に朝日館における歡迎會にのぞんだ、南浦一流の官民有志が選抜いた實形を以て一行の爲に盛大なる歡迎の宴を開き胸襟を開きて意見の交換が出來たことは一行の大に感謝するところであつた

◇鎭南浦は天惠の良港に人工を加へたる西鮮唯一の良港である、東西北の三方には丘陵起伏し、南方は展開して大同江に臨み、干潮時における江幅一浬餘を隔てゝ黃海道の連山に圍繞せられてゐるので四時殆んど風浪の難がない、しかして水深十五尋乃至二十尋で海底は礫泥砂であるから如何なる大船巨舶も碇泊自在である。江口を西すれば黃海で大連まで海路一七九浬南島まで三〇五浬天津まで四二四浬陸運は平壤において朝鮮縱斷線に又工事中の平元線滿浦線に接續し京城まで一九六浬釜山まで四七六浬新義州まで一八一浬支那夾まで三五四浬で交通運輸の便に至つては殆んど間然する所がない。今又當港の貿易を見るに年々著大の進展をなし昨四年は七千二百餘萬圓で全鮮の第三位を占め通過貿易を入れると年額八九千萬圓を突破して新記錄を出現し當港の發展を物語つてゐる。斯る殷盛なる貿易に對して現在の築港設備はあまりに貧弱なりとて南浦民の要望した二百七十萬圓の築港も目下工事中であればこれが完成の曉には蒸米地盤計畫や平元、滿浦兩線の進捗と相まつて物貨の集散、商圈の擴張等大なるものあるは察知すること出來る。

◇三和公園と商工學校は鎭南浦における誇るべき二つの物であると思はれた、三和公園は實業家として全鮮的に著名であつた富田儀作翁の私園であつたものを昨年八月府に寄附されたものである、園内約十町步、庭木蒼翠その間石佛あり、湧泉あり、溫室あり牡丹島あり、然も自然の絶景を巧に利用して眺望開濶、風光明媚、頂上には瀟洒たる純日本式の建家がある、陽春の候には萬朶の櫻花に絢爛を極め、秋宵の夕は楓葉に吟狀を牽くものが多いと實に西鮮唯一の名園と思はれた

◇商工學校は中村精七郎氏の寄附したもので内鮮共學の學校としては實に模範校であるといふてよからう、現校長土屋忠次氏が熱心なる指導により特色ある立派なる校風と實力が養成されてその卒業生の如きは各方面から非常なる歡迎をうけてゐるといふ、うるはしき學校である。

◇土地の發展を圖る南浦民の一致要望とする所は滿浦線の完成で吾等が大に參考とする點が多い、猪島線は彼等の熱烈なる要望であるが最も資格線中絶縁を得るこの線も彼等の熱と力とによりて近く開通を見るであらう（つゞく）

山内校長校葬

故山内沙里院小學校長の校葬は豫定の七日正午同校々庭にて執行、道知事代理として參列した、定刻各宗代表の讀經ありて遺口、鳳山郡守、鳳山郡教育會長、官公署代表者、沙里院學組管理者、小學校職員、同窓生在校生等の弔辭と弔電の披露あり、再び僧侶の讀經裡に遺族、參會者順次燒香をなし午後二時散會した（沙里院）

全羅北道

六日の暴風と季節外れの氣溫
櫻の花もこれで一寸一服
近年珍しい現象

櫻咲く四月の彌生に寒いやら風が吹くやら、霰が降るやらで頓に冬が逆戻りした樣な天候を示してゐるがこの天候の變調について全州測候所では左の如く語つてゐる（全州）

本年三月上旬迄は氣溫が例年より割合に低かつたが中旬以降は逐日暖氣加り殊に十九日二十二日の如きは突飛な高溫となつて恰も花見時の如き陽氣を呈したが其以降も比較的高溫で櫻花も蕾が大くなり開花期も餘程進むものと豫測して居つた然るに四日山東半島に發生した低氣壓が同夜朝鮮半島を横斷する際雨さへ伴ひ日本海に出ると共に益々發達し六日朝北海道附近に達するや七百三十八粍といふ非常に優勢なものに發達しこれに代つて支那大陸から高氣壓が擴張して來た爲め内地より鮮南各地に亘り氣壓傾度顯著なる急變となり强烈なる北西風を吹き起り全州地方では六日午後四時には西の風一秒間の速度十四米八といふ近來稀な烈風に近い强風を測り氣溫も急に下降して同日の最低溫度零下二度一分を示し濟州等では氷も張りつめたが大正十四年四月六日には零下三度三分を降つた記錄があるが其以降に於て今度の零下二度一分は四月上旬の期としては近年稀なる冷へ方であり又當地方は内陸にある關係上比較的風勢は弱い地方で每秒十米以上の暴風を測ることは一ヶ年を通じ僅かに二回乃至三回位の程度で割合に風穩なる所でもあるが當所創立以來最强風速の記錄は大正十一年三月二十三日の十七米四の速度であるが昨六日の十四米八の暴風は從來の記錄に次ぐ強風でこれを風壓に改算すれば一坪面積に對し約二十三貫位の重壓に相當する壓力を受けたとになるが市内では板塀或は屋根若板等吹きさらはれた所が所々にあつた位で甚大なる被害もなかつたが若しこれが夏季における暴風の如く相當多量の雨を伴ふ樣なことがあつたならば以上の風壓に雨壓が加はれば少なからざる被害は免かれなかつたことであらう右の樣な變調な氣狂天氣で將に開き初めんとした櫻花も六七日の寒溫で一時停滯して腰を折られたやうな狀態であつたが十二日の日曜日頃は稍見頃の時かと思ふ

全羅南道

組合員以外の生徒入學を拒絕
とても收容が出來ぬとて
光州學組で決議

近時光州の發展に伴ひ光州小學校の生徒は日々增加し一學年を各三組級に分けてゐるが、しかも一二三年は一學級が六十名からの生徒數で猶益々增加の模樣があるが學組經費の關係上校舍の建築は六年度は實現困難なのである目下組合員以外の子弟が中等學校入學の志望を持ち保護者一人位が予前通學のために組合員となりてゐる者で校舍狹隘を告ぐる今日光州學校組合では四日協議の結果左の如き決議をなした（光州）

一、組合員以外の生徒は入學を斷る

二、疎開面の如き學校のなき地方は一ヶ年生徒實費三十圓を實徵するものに限り特例を以て入學を許す

三、一家生活の本據を移さずして只學齡兒童分住し組合員となり入學するものは資産生計の程度により三十圓以上負擔せしむること

海上の被害夥し

仁川に航行中の朝鮮汽船汽丸（二、三〇〇）は五日延坪島附近で激浪のため甲板上の傳馬を流され船員資償、甲板で指揮中の船長吉川氏は打ち上げた怒濤に浚はれそのまゝ行方不明となつたが同船も危險に瀕したので木浦に避難入港したが、六日小牛耳島附近に漁中の鮮漁船員六名が流されて頗る激浪のため救助困難で七日に至り、馬島方面に六、七十艘の漁船避難し乘組員は相當死傷の模樣なるも目下海上危險で調查不能、那覇方面にも遭難漁船あり、七日木浦に避難した漁船中にも死體を持ち歸つたものもありまた、靈光郡落月面松島附近に五日出漁した二十三隻の漁船は六日の大風で遭難し乘組漁夫十數名は行方不明となつた

光州大市場
十五日までに完成

光州大市場の新築は昨年中坪井組の請負にて工事中であつたが竣工期限は三月末日なるに未だ竣工せず市場商人が道路に出荷し交通上にも衞生上にも風紀上にもよろしくないので邑當局から請負人に嚴談した處四月十五日までには必ず完成せしむべきを誓ひ共進會開會までには全部移轉し十六日の市日以後は新市場にて營業することゝなつた從つて同日以後は道路上

忠淸北道

忠北米の內地宣傳
松澤內務部長等出張

本道産米の內地宣傳のため道より松澤內務部長、高木産業部長其他係員、米穀商聯合會員五六名より成る一行十餘名は十日發同二十六日歸着の豫定であるが、その行先地は下關、京都、東京、名古屋、大阪、博多等である（淸州）

朝鮮人巡査合格者

忠北道警察部においては過般朝鮮人巡査採用試驗を淸州、忠州の二ヶ所において施行したが受驗者四百四十七名中試驗の結果左記二十六名合格した（淸州）

宋濟三、羅于興、韓大源、宋錫爵、張仁求、白禹基、趙大日、安太九、宋千石、鄭有鳳、朴錫璧、金聖仲、洪大甲、李範榮、權南植、金榮成、洪炳大、李鋼協、鮮于奭、金梅甫、池百萬、黃祐周、羅興福、金文洙、黃上鳳、吳進根

教諭の宅へドロ

去る三日午前四時頃淸州公立農業學校教諭大張毅範宅にドロが侵入して家具一切をあさつてゐるを寢床から目覺めた大張教諭に氣づかれ大聲に叫ぶのでそのまゝ逃走したが淸州警察では極力巡査が主になつて目下犯人を搜査中である（淸州）

咸鏡南道

咸興の立候補者
正式屆出二十五名

六日までに正式に府に對し立候補を屆出た咸興府會議員候補者は左の諸氏で內地人十六名、朝鮮人九名の正式立候補である（咸興）

▲吉田敬介▲篠崎新▲內田半十▲林良作▲玉置省二▲竹井谷吉▲中島信太郎▲大川市二▲池田金治郎▲渡邊利一▲松村榮三郎▲吉町石太郎▲佐田實▲森田榮術▲李昞燮▲韓相周▲姜敬恒▲朴明鉉▲崔相玉▲蔡容默▲柳宅周▲金夏涉▲高敬斌

候補者立會演說會

咸興通信聯盟は來る十七日（金曜日）夜咸南武德殿において府會議員候補者の立會演說會を開催すべく計畫中である（咸興）

一兩日中に大部分出馬せん
元山逐鹿戰線異狀を呈す

漸く異狀を呈し來つた元山府議戰線は日を經るに從つて逐漸緊分いよ〱激戰を加へ來りつゝあるが目下正式に府尹に屆け出でたるものは僅に

陽地洞二番地 猪瀬勇

洞洞二十一番地 神宮興太郎

の兩氏あるのみで共に七日朝屆出たこの外にイの一番に立候補を宣言した辻宗一氏を公正俱樂部代表大谷孔弘氏から屆け出があつたが右は選擧規則第四條第二項により返戻されたので、今の處屆出兩氏のみであるが噂に上つた內鮮人共目下立候補の準備を進めつゝありといへば一兩日中には大部分の正式出馬をみるべくかくて愈愈前哨戰より本格的な猛烈な選擧戰に入るものと見られてゐる、目下の形勢からすれば內地人側から約二十名朝鮮人側から約十名の立候補者を見るべく豫想さる。鮮人側にて噂に上つてゐる人々は韓根鎬、南百禧、金龍俊、徐永奎、徐君、金鍾國、金昌奎、廣文默、徐光洙、孫禎鳳氏等である（元山）

選擧に關する注意

元山署では府會議員選擧運動につき、今回改正された新規則の解釋を誤つて勝手な行動に出づる向も往々あるとのことにて取締上妙ならず手數を要するのみならず違犯者は斷然たる處分をせねばならぬので特にこの點につき立候補者および運動員は注意さるべしと左の如く注意する處があつた

改正規則第四條の二に府會議員を定め第四條の三に運動員を四條の四に選擧運動員の制限を規定し、第十三條の二に罰則を設けてあるがこれを連鎖的に解釋熟考しないと大きな錯誤を生ずる例へば候補者は第四條の二の手續（立候補と同時に府尹に屆出づる）を完了せずして選擧運動者の屆出でをなし運動行爲をなすことが出來ぬこれを規則第四條の二の一項に『府會議員候補者たらんとする者は選擧期日三日前に府尹に屆出で推薦者は同日以内に推薦屆出でを爲すことを得』との規定に捉はれて屆出をなさず運動員の屆出だけを爲し運動行爲を始むる向があるがこれは違犯となるその正しい解釋は四條の二、四條の四、十三條の二を合理的に解釋することで例へば候補者は立候補を聲明しただけで府尹へ屆出を完了してなければ合理的な候補者と看做す譯にいかぬ、從つて運動行爲は不正であり運動員が（例へ警察署に屆出てあつても）運動を起すことも出來ぬ、よつて立候補者は府尹に屆出て後運動員の屆出を（警察署に）なすべきである

なほ立候補屆出では立候補者自ら屆け出づるか又は推薦者が爲すのであるが推薦者から屆出る推薦屆出は選擧名簿に登錄されてある者でなければ推薦屆は出來ぬことになつてゐる故に推薦屆出では選擧名簿の出來る二十一日からでないと屆出ても無効である、辻氏の例がすでにあるので注意すべしとなほ又立候補者自身屆出は名簿出來前といへども差支へはない、それから新聞の推薦廣告には何々縣人會何々會等ではいけない全部氏名を記載せねばならぬと（元山）

面協議選擧・特例

咸南道內の左記各面は新制度に依る面協議會員選擧に際し納稅資格の低下、代替投票、選擧區設定等の特例を認められた（咸興）

納稅額四圓以上の面

咸州郡 州北面▲新興郡上元川面▲同郡下元川面▲安邊郡安水面

納稅額三圓以上の面

永興郡 鎭島面

代替投票を許す面

咸州郡▲州北▲岐谷▲下岐川▲上朝陽▲下朝陽▲川西▲州西▲連浦▲德山

永興郡▲長興▲宜興▲橫川▲順寧坪▲億岐

高原郡▲水洞▲山谷▲雲谷

文川郡▲都山▲雲林

洪原郡▲平浦▲好賢▲甫青

北青郡▲俗會

端川郡▲新滿▲廣泉

新興郡▲加平▲元平▲西古川▲東古川

永興▲上元川▲下元川

三水郡▲好仁▲別東▲自西▲舘興▲三西

甲山郡▲鎭東

選擧區を設定する面

定平郡 高山面

德源郡▲豐上▲豐下

北青郡▲星俗▲泥谷

端川郡▲水下▲南斗日▲北斗日

長津郡 邑▲新南▲上南▲中南▲西

豐山郡▲里仁▲北▲東下

山▲天南

三水郡 三西面

甲山郡 雲興面

咸興聯隊 軍旗祭
來る十八日盛大に擧行

春の咸興市民デーたる步兵第七十四聯隊の第十六回軍旗祭は十八日擧行される。午前九時半から約一時間練兵場において軍旗祭記念式擧行の後正午まで盤龍神社に奉納劍道、模擬戰あり引續いて將校集會所に在咸官民數百名を招待盛大な祝宴を催し午後一時から五時までは劍術、角力、野外假裝その他各種の催しに過さうといふ計畫である（咸興）

元山手形交換高

元山手形交換所三月中の交換高は五千五百四十二枚九十一萬〇四百五十五圓六錢で前年同期に比し一千百八十枚五十七萬七千五百九十二圓六十四錢の減で內容左の如し（元山）

小切手三〇六八枚四四八、二三六圓七、送金爲替手形二一枚五六三、九六圓七六、爲替手形三七八枚一〇三、二六〇圓七九、約束手形二五六枚一〇二、九五二圓八二、政府預金小切手八九五枚七、六七〇圓一四、郵便爲替證書一三八四枚五八、八三三圓六四、雜計九五枚六九、五〇四圓、合計五五四二枚九一〇、四五五圓〇六錢

無事解決

咸興電氣府營期成會と北鮮時事との紛爭は六日午後橋本咸興署長の調停により無事解決した（咸興）

平安南道

船夫對船主の紛糾解決す
賃金の妥協成立し
愈よ延平島に乘出す

鎭南浦漁業者等は昨年水産物價格低落により船夫の賃銀さへ支拂ふに困難な船主の多かつたに鑑み今年はその前渡賃として船夫の月給を昨年最高二十三圓を最高十三圓五十錢に引下げ經費の節減を圖らんとしたが船夫二百數十名は結束を固め出漁に應じなかつた爲め船主等は最高十三圓五十錢に手當として支拂ふ筈であつた四圓を給料に加算し最高十八圓にといふ妥協案を持ち出したが船夫等はそれでも應じないため船主も遂にやむなく第二期の出漁期を控に振り出漁を中止することに決し去る四日その旨船夫に通知した爲船夫等はこれに驚かされ結束が亂れはじめ妥協案通り契約方を申込んでくるもの續出し七日は殆んど最後的契約を濟ましたのでこれで一時惡化されてゐた船主對船夫の紛糾問題は解決され十日ごろ各漁船が一齊に延平島沖合に出漁に出掛ける模樣である（鎭南浦）

三月末 南浦在庫高
二十五萬石

三月末日現在鎭南浦全倉庫在穀數は二十五萬三千三百八十九石で前年同月に比し約五萬石の激增で昨今鎭南浦全倉庫は大入滿員の盛況のみならず埠頭には野積穀物で所狹きまでに米の山を築いてゐる。なほ三月末現在穀物の內譯は籾一三三、八〇二石、白米二二、八三〇石、玄米五六、五五一石、栗一、三六九石、大豆一七、八九五石、小麥二七、九七〇石その他である（鎭南浦）

平壤卸商組合總會

平壤卸商組合では第六回定期總會を五日午後三時から商業會議所において開き昭和五年度事業報告を行ひ左の如く新役員を選出した（平壤）

組合長 廣田錦次郎、副組合長 奧田政吉、會計役 金丸直利、常務幹事 野田米吉、臨坂喜之助、評議員 北島馬吉、伊藤直藏、桑田信助、林繁太郎、岡本直次郎、內藤吉三郎、松岡吉次、森田良治、相談役 富之祐

平安北道

府議員立候補屆出

新義州府會議員立候補屆出を了した人は六日までに

中込精一、中島河、小川延吉、柳山嘉六、西浦半助、長澤紀代司、橫江重助

七氏のみであるが早くから出馬說のあつた人も相當にあるので今後續々その屆出を見るであらうなほ今次選擧の有權者總數は內地人約一千四百名朝鮮人約七百名である（新義州）

地代引下げ要望

新義州泉井町府營住宅附近の安達土地建物會社所有地の借地人（朝鮮人）約二百名は結束して地代引下運動を起し先づ同社代表者正木清次郎氏に引下方を歎願したが引つゞき道廳や府當局にも陳情書を提出するといふが右は昭和製鋼所設置說の盛なころ地代も上つて坪十五錢となりそのまゝ今日に至つてゐるため不景氣の昨今地代仕拂に困るものが多くかつ他の地料に比し著しく高價であるといふので一同結束し交涉を開始するに至つたものであると（新義州）

牛疫未だ終熄せず
江界と新義州に發生

平安北道の牛疫は下火になつて來たが未だ終熄せず六日江界郡高山面に二頭と義州郡玉尚面に二頭發生し初發以來累計百九十三頭となつた（新義州）

一高に合格

新義州中學校を本年優等の成績で卒業した伊藤新義州營林署長令息嘉夫君は全國學生の憧憬の的となつてゐる第一高校の入學試驗に美事合格した（新義州）

記念植樹

平北道では來る十二日白馬模範林で記念植樹を行ふが植樹本數は樹種取交ぜ三千五百本で知事以下道廳員をはじめ官民多數參加するはずである

滿洲

觀光視察團に 記念スタンプ
安東驛

安東驛では今回觀光視察團その他旅行者の來安を記念するため記念日附印を新調し左記方法により四月一日より使用することとなつたがその記念日附印の圖案は名物の鐵橋が一文字に開いて戎克と筏が通ふてゐるといふ國境情緒を如實に表徵したもので各方面頗る好評を博してゐる（安東縣）

一、引受消印 旅行記念の爲日附印押捺の希望を以て特に窓口に差出したる料金完納の有料郵便物および郵便繪葉書の引受消印に使用す

一、記念消印 料金完納の郵便葉書又は一錢五厘以上の郵便切手を貼付したるその他の物件に對し記念消印の需に應ず

間島雜俎

◇昨年の共匪事件直後豫定の鐘城哈爾第七十四聯隊第三第十二中隊及同隊第十、第十一の二ケ中隊は延吉龍井村に移動百草溝を中心として警備中であつたが、この程同地の警備は對岸化隊長の兵力で龍井の兵營は經て移駐と決し羅南部より上陸時移動兵は全部木谷集團となつたがこれにより羅南駐屯中の兵屯配置は左の通り變更と決した卽ち從來龍井に駐屯中であつた羅南步兵聯隊第十八分隊は同聯隊化即ち大寂溝に駐屯中であつた龍井警備隊本部は琿春縣新郷洞江口▲同第十一聯隊第二中隊は北新鮮溝に移動する豫定であると

◇先頭率監督官廳の許可なくして間島を出發、朝鮮總督府を始め外務、拓務その他の要路に對し陳情行脚を重ね昨年五月三十日以後における混沌たる間島の現狀を赤裸々に開陳した、この程十七餘日振りで歸來した間島鮮人民會の幹部たる琿春聯合朝鮮人民會長崔康在（頭道溝）張允源（局子街）朴基明（南陽坪）文鳳翔（大砬子）の各氏人民會長等はこの稟議を目標に行動をしても監督官廳の手前から進んで總領事館の手許に提出したが總領事館では時局柄その儀に及ばずとの理由で解表を却下した

◇在間加地總領事は去る廿八日午前九時發の天圖列車で咸興七十四聯隊に入營すべく驛頭に多數市民の見送りを受け龍井に出發したがこれに先だち偶々驛構內に居つた天圖鐵道の總務加地君に迎つた當入營の區域に歸れた苦力の妓は何と思つたものか市民から辭去方を要求したので一時物騷をかもす雰圍氣となつたが小野山前民會長の斡旋にて事無きを得た

◇先頃の吉林全省警備に於て決定した頭道溝駐屯の增兵七十名は去る二十四日同地に到着したが之れに依り今後の間島警備は二ヶ所に充實された譯けである

カワウソのキモ

▽肺病ロクマク等の特效藥 ▽何の藥も效かず困つた人に ▽脚氣神經痛にも ▽カワウソの肝を服用して ▽折紙付の特效藥として ▽必ず全快します ▽御申込次第御送りします 説明書『同光』を無代呈送します

朝鮮元山府外松下里 松南商會

スポーツ界噂話

◇久しく冬眠の狀態におかれてゐた我國のスポーツ界も、若草萌ゆる春の訪れと共にいろ〱とその豫想が取沙汰され出して來た

◇陸上に水上に或はリーグ戰に古豪選手は勿論のこと、幾多新進の出現の人氣を孕んで、そこに數々の期待と興味がかけられてゐる

◇殊に明年度、アメリカのロスアンゼルスに開かれる國際オリムピック大會を控への陸上、水上の猛者にとつては最も大事な飛躍の春であり、從つて各選手の意氣込は一入である

◇何にしても三一年春の戰がスポーツ界の活躍振りは、刮目して待つべきものがあるといつていゝ

◇折も折、講談俱樂部五月號ではこれは又、グッと趣向を變へて同じスポーツ界判記にしても、リーグ戰一の好敵手、名聲世界に輝く各選手、新進花形評判記、スポーツ界珍談佳話、球界結婚ロマンス、歷史的名試合といつた極めて珍しい明らかな材料を纂してゐるのは嬉しい。

評判男女 收入オン・パレード 月給所得物語

月給の多寡で人間の働きが解るわけでもないが、一國の宰相が、ロボットでもいくら、議會で武士道華やかな代議士が、一幾れいくらなど調べ上げて見るのも、まんざら面白くないでもない。

まして現代名流花形總まくりとなると特別の興味も湧く、官武の三百圓事件などの副産物もあらうといふもの

◇

『評判男女月給物語』といふ記事が、キング五月號で纖細大評判だが、上は總理大臣から下萬民、いやしくも新聞に名の出る程の人々は、力士、俳優、マネキン、さては今流行のショップ・ガール、マージャンガールに至るまで丹念に調べ上げた興味百パーセント記事

地方集會

◇在外指定間島都常貴等小學校本年度の一學年入學兒童數は男十八名女十四名合計三十二名であつた

◇高橋氏送別宴 大田交友會では東京本店詰に榮轉の前東拓大田支店支配人高橋氏の送別宴を七日自由軒に開催盛宴であつた（大田）

地方人事

▲三木源吉氏（新任群山水産課長）七日前任地濟州島九日朝着任

▲山內壯一氏（釜山鐵道派出）六日夜內地より歸來

▲松浦源助氏（東拓大邱支店支配人）八日大田發赴任

▲廣吉岩吉氏（東拓群山支店長）同上

▲佐々木久松氏（東拓大田支店支配人）十二日着任

▲高橋健氏（東拓本店詰）十三日大田發東上

▲榊原井邑小學校長 全州小學校より榮轉六日赴任

▲稻田金堤普校長 全北道視學より榮轉七日赴任

▲澁谷均氏（新任仁川警察署衞生係主任警部）七日新任挨拶のため本社仁川支局來訪

慶尚南道

偽造五十錢の銀貨は支那から
偽造本部は山東方面にある　釜山で五十個發見

最近釜山府内にて偽造五十錢銀貨の發見が頻出するので釜山署では大規模の銀貨偽造團が潜んでゐる見當をつけて内偵中のところ七日朝大阪市本田通り一丁目居住の行商人盧奕興（三〇）と稱する民國人が偽造五十錢銀貨五十個を胴巻の中に所持してゐたのを發見したので嚴重に取調べ中であるが銀相場の安いのを利用し山東上海方面にて大仕掛けな偽造本部より密かに内地朝鮮方面へ持込んでゐる形跡が濃厚にて相當重大視されてゐる（釜山）

有望な養鶏事業

多角形農業の發達によつて農家の收入増加をはかつてゐる慶南では釜山を中心として東萊、金海、梁山、昌原、密陽、統營、固城各郡の農村にて飼育して來た養鶏事業の普及に努力し鷄卵販賣と生產に系統的の改善を加へ大消費地として... 現在一ヶ年の鷄卵販賣は個數九萬三千戸... の販賣價格二百五十萬圓に達し、昨今の如く物價下落の甚しい際においても農家の副業としては無限の消費力を有する内地に近接して居る關係上益々有望とされて來た（釜山）

花見は長く續かう
氣溫低下で

例年よりも十日早いといはれた釜山の櫻は咲きも揃はず散りもせずの風情であつたが近日夜來俄に氣溫が下降してまた冬に逆轉したかと思はれるほど寒い風が吹き出したので天候が快復して春暖となつてもスッカリ咲き揃ふまでには相當の日數を要するらしく今年の花見は永く續くだらうと喜ばれてゐる（釜山）

商標權侵害和解

かねて釜山府の丸大ゴム靴製造會社より同業某ゴム會社を相手取つて登錄商標權の侵害問題にて訴訟となり紛糾してゐた損害賠償問題は相方の和解成立し七日夜南濱町にて手打ちとなつた（釜山）

昭和の山荒し
松毛虫と盗伐
山林會も手を焼く　山野の緑化に

腐心してゐる慶南では道内三十三萬町歩の森林保護のために九名の森林主事とその下に七十四名の保護員を配置し郡山林會と提携して緑化戰線の尖端に活動してゐるが山火事と松毛虫などの被害が仲々多く昨年中に焚火の不始末、煙草の吸ひ殻、放火等が七十三回五百二十町歩に達し松毛虫の被害は更に莫大なものであつて二萬四千五百町歩の松林が喰ひ荒され損害も十二萬三千圓その他盗伐は山林會へ報告されたもの八百九十三件面積六百六十一町――といふ數字であるが眞山林盗でも松毛虫の被害と併り目立たないが松毛虫の被行には手を焼いてゐる狀態である（釜山）

密陽から

◇合理化といふ言葉が近頃の代表的流行語になつて居るが、實際この節の様に不況に次ぐに不況では尤も至極な事であると思ふ

◇密陽は往時から朝鮮酒の優良な處からいつて決して他に劣つて居なかつたものであるが、酒税令により各自酒造を廢して部落〳〵に個人酒造所を許可し、酒器などへ卸賣させて居たが、かくてはお互に競爭して値段は現に負路には品質にまで影響をおよぼす恐れがある處から、郡當局も非常に憂慮した結果昨年三百四十四同業者を集め合同を慫慂したがこの程漸くその機運に到達し既報の通りの創立總會を了へこゝに密陽酒造株式會社が成立した譯である

◇生產費の節減、品質の向上優良品を、安價に提供する等の方面から見て最も合理的に行はれて居る様に思はれるが、いはゆるこれ等を稱して産業の合理化とでも言ふのであらう、誠に喜ぶべき事である

◇なほ吾等がかねて〳〵氣にした通り密陽は將來工業方面に眼を注がねばならぬが何れにしても此の種の會社工場などが出來る事を双手を擧げて歡迎せねばならぬ

慶尚北道

噂さては定員超過
慶州の邑議選擧狀況

來る五月二十一日を期し擧行する邑議員選擧に對し今の處未だ公然にも非公式にも立候補を宣言する人物はないが定員十二名の處へ今から内々暗中飛躍を試み居る人、野心満々たる人、潜行的運動を爲し居ると傳へられる人物は出馬するものと考へられて居る人等々を算へるとすでに九名のお過になるのでいよ〳〵期日の切迫するに從ひ選擧戰激化ならむと今から豫想されてゐるが、今噂に上り人を擧げると左の如くである（慶州）

▲内地人側　光成勝一、築城方策、中島形次郎、小森仁三、川路吉太郎、諸岡與六氏

▲朝鮮人側　崔潤、崔泳鐘、鄭湧表、白容準、崔逑龍、李翊斗、孫汶逸、孫永熙、崔義鎭、石鋼九、丁亨穌、崔富植、崔濱基、金相柱、金性桓、十五氏

府議候補者届出

大邱府會議員選擧は依然として潜行的運動が多く七日届出た立候補者は畑木徳平、鄭鍾栄の兩氏で計十二名となつたがまだ定員には十一名の不足である（大邱）

職業教育出席者

朝鮮教育會主催全鮮職業教育研究大會は四月十六日から十九日まで四日間全南光州で開催されることゝなつたが慶北道より列席の人には左の十七氏である（大邱）

▲道視學官國谷宗雄▲道視學官中曾▲同河野順郎▲大邱女子高普校長日神藤吉▲大邱農林校長増原寅三▲大邱中學校敎諭塚務次▲商業學校長米田雄一▲河道小學校長小野了作▲普通學校長山田武雄▲安東學校長松本渉▲大邱第二小學校長梅口重一▲入室普校長原良男▲浦項普校長江口■一▲咸昌普校長有村正治▲大邱女普校長平野五作▲新寧普校長玉本清一郎▲延日普校長小池丞一郎

初等教員退職者

慶北道の初等學校教員大異動は三月三十一日附で二百余名が發表されたがその中病氣その他の退職者の分は發令が遅れ七日左の通り發表した（大邱）

尙州女普訓導　市川きよこ
玉山公普同　木次倭みつた
尙州同　黄　信五
義城同　三宅　喜子
河陽同　鄭　奇玉
金泉同　李　成基
興海同　三宮　信惠
清道同　藤田　勘子
寧海同　泉　伊賀
梅田同　柳瀬　友太
下西同　三宅　忠吉
伽泉同　松田二五郎
依願免本官（各通）

辭令（七日附）

道囑託（平北）　松井　何一
任那國義城郡在勤

水稻多收競作會

慶北道では水稻多收競作會のため道農會主催にて本年は第一區義城郡外十一郡、來年は第二區軍威外九郡の水稻多收競作會を開催することゝなり第一次品評會は當該郡農會主催にて一郡十町乃至二十町を出品し審査の上各郡とも最高收量一畦（一反歩以上）を道農會に出品し審査の結果一等百圓一つ、二等五十圓三つ三等三十圓五つの授賞をなす方針で尚は玄米反當り收量五石以上の場合は三百圓を贈賞する筈（大邱）

人事異動一段落

甘浦漁業組合理事上島敏氣氏は新設江原道漁業組合聯合會理事に拔擢せられる事となりその後任をねらつて猛烈なる運動が行はれ官選理事を中心として比較的廣汎の異動を豫想されてゐたが江口漁業組合理事片山萬七氏甘浦へ轉出し江口漁業組合へは慶尚北道水産會主事長谷川深氏就任に決定し慶北漁業組合理事を中心とする人事異動は漸く一段落を告げた（浦項）

孤兒教育狀況

慶北道における孤兒教育狀況を聞くに慶北教會敎育學令兒童三十名、同公立普通學校在籍者十名同私立普通學校六名院內教育によるもの十四名計六十名あり、天主公敎修女院附設孤兒院收容三十名、同私立普通學校在籍者七名同院內敎育によるもの二十三名計六十名、朝鮮扶植農園に收容した學令兒童二十五名、園內敎育によるもの八名計三十三名にして都合百五十三名に達してゐる（大邱）

慶北雜俎

◇大邱署の調査に依る府內要救護者の人員は三十四名で主なる事由は老衰、病弱で生產業に堪へざるもの、獨身婦女で老衰生活困難なるもの、盲者にして生業を有せぬもの、身寄りにして生活不如意のもの、不具且つ病身勞働に堪へないもの等々である

◇六日午後四時ころから慶北道府郡北部に雨が二分乃至三分の雹が十分間も降り地上一面を覆ひたるも直ちに解けたので農作物には大した被害はなかつたが、桃、櫻等には多少の被害があつた模樣であり、醴泉、店村方面には積雪一寸に及んだといふ噂もある

◇大邱府營バスの車掌採用試驗は七日午前九時半から府圖書館樓上において開かれたが六名の採用に六十余の應募者があり内地人は僅かに二名でその他は何れも朝鮮人の新女性である

◇大邱、星州間の乘合自動車は洛東江風波のため七日正午から缺行した

◇六日午後四時五十分頃自動車は同日四時四十分ごろ達城郡解顏面梭底洞公立道路踏切において同郡解顏面鳳舞洞一〇九崔時燦（四〇）の牛車と衝突し牛車は二ツに折れ牛は瀕死の重傷を負ひたるも幸に人には異狀がなかつた

◇大邱青年訓練所では四月十一日午後一時から本町小學校講堂において本年度入所式を擧行する筈

忠清南道

激戰を豫想さる
大田邑議の選擧

地方制度改正實施後第一回の邑會議員總選擧はさすがに空前の激戰を豫想され前面協議會員の再出馬新進氣鋭の鬪將連や元老組の立候補もありすでに暗中飛躍を試みつゝある頭士あり相當の激戰は免れない大田邑の有權者數は目下調査を急ぎゐるも居住中と未濟のため調査不能にて詳細は今の所判然しないが七百名を突破するものと見られてゐるが人口二萬以上に達してゐるので議員數は十四名と決し一人平均五十票となる四月一日現在有權者名簿を作製し二十一日から七日間縱覽に供し五月二十一日總選擧を施行する因みに忠南道内の邑は大田邑十四、公州邑十二、江景邑十二、天安邑十二、鳥致院邑十である（大田）

至急電話架設

最近大田は急激なる人口増加を見つゝあり三月中大田署の調査による人口の新増加率許可件數は一日平均二、五の率を示し大大田の建設を物語つてゐるので與田大田局長は遞信局に出張遞信事務の激増と電話需用増加に鑑み打合を行ひ六日より二十日迄新年度至急開通電話三十個の架設申込を受理することとしたが希望者多數のため期限内に締切となる見込みである（大田）

論山繁榮會
河川改修問題協議

論山では直面せる河川改修問題で昨今引きりなしに繁榮會が開らかれてゐるが昨四日夜も面事務所で繁榮會員二十四名出席八時より十二時までかゝつた協議事項左の通り
一、工事についての金祭交換所權利は繁榮會で取る事
一、大田論山間の軌道車運轉を要望の事

握飯持參　美人の家出
哀れなキ印

大田榮町官吏夫人春子（二七）（假名）は過日無斷家出し大田署の手配にて大邱で發見保護の上夫に引渡したが春子は握り飯七個を古新聞紙に包み大事さうに肌身放さず所持してゐた哀れなキ印美人であつた（大田）

保護願ひ

全北益山郡望安面花貫里金昌道方金春培は長女吉伺（こし）が咸悦面光里郵昌に誘拐され大田朝鮮人飲食店に賣飛ばされた疑ひあり大田署に搜索保護願を提出した

大田大隊軍旗祭
來る二十一日擧行する

步兵八十聯隊大田第三大隊の十六回軍旗拜受記念祝典は來る二十一日午前十時擧行式後閲兵、余興と正午まで櫻花爛漫の營庭は賑ふ筈（大田）

產婆看護婦試驗

忠清南道では五月十五、六兩日產婆看護婦試驗を執行する事に決し十五日身體檢査後道廳内にて學說試驗十六日道立公州醫院にて實地試驗を行ふ受驗希望者は履歷書および受驗資格證明書、戶籍騰本に寫眞を添附し四月末日までに道警察部衞生課に提出すべしと（公州）

江景金融組合總會

江景金融組合では來る十五日春季總會を開催する、會議事項は左の通りである（江景）
一、財產目錄、貸借對照表、事業報告、剩餘金處分案及監事の意見承認の件
一、役員手當に關する件
一、監事及評議員任期滿了に付改選に關する件

京畿道

水原から

◇一時氣遣はれた、水原競馬も江口、香川、青木三氏の必死的努力がどうやら、ものにしたらしい施行日も本月下旬だと言へば恰度滿開を誇る櫻の水原に尤もふさはしい催しとして近郷近在の競馬ファンは勿論花見客も打交り相當の人出を呑めば、死境の水原もこゝばかり活氣を呈するだらう

◇一時的にもせよ、死境を救ふ程の競馬が許可にでもならばこれ等功勞者には少くとも何等かの公民章を贈る價値は十分あるがまだ不幸にして水原には、そうした制度がないかさればとて知らぬ顔も出來ぬだらう

◇水原は前面長でさへ奏任待遇であつた、今度の地方制度改正で地の指定面の七割近くの邑長が奏任待遇に成つたのに若等の邑長は撰ぎきらしい現邑長は相當手腕もありそれに敍六等でしかも前郡守の履歷もあるにまさか水原邑が格下りした譯でなければ鯨における鰯の祭りでもあるまいに

◇水原はこれまで子分なしの親分ばかりでいはゆる人心の和に缺けてをると聞かされてゐたが酒造會社の青木君が乘馬俱樂部設立に着手するや人氣は翕然として會員は瞬間に豫定を突破ししかも市民の一、二流處大部を網羅し結成した沒り青木君の德望もさる事ながら市民の堅密なる融合さがうかゞはれて誠に喜ばしい、たゞ香山、笹下兩三氏の無役に何んだか淋しい感ずるとしないでもないがそれは格別他意がある譯でもないらしいなど噂された水原市民は近來稀に見る平穩でとまれ諸事圓滿に運ぶがそれに引返へ年來無風地帶を誇つた試驗期あたりに春嵐に伴はれて微風がそよ〳〵と聞くが果してそれがどの程度のものか將來大した事でもなからう

◇まだ會議所に立つ候補者や運動員の届出はないが下馬評に上る候補者の顔觸れから來る援戰を豫想してこゝ暫くは暗中模索戰が行はれつゝある、やがて競馬終了を合圖に一齊に呼吸も付けない肉彈戰の火蓋が開かれるだらう必勝の長家はそれまでに十分の覺悟を養ふことも必要であるが譯謂の計も決して怠つてはならない

面名改稱

慶興郡平德所在地の面名は內面であつたが平德面と改稱方陳情中のところ一日附平德面と改稱指令あり同日より改稱された（平壤）

內鮮火災の損害賠償金
五年中に於て百七十九萬圓

昭和五年中における內鮮火災の損害賠償價格は、不動產において件數六百四十件、その保險金額四百五萬五千六百六十二圓九十三錢、內支拂金額九十九萬五千二百五十圓四十六錢、動產において件數三百七十四件、保險金額一千二百三十六萬六千百二十七圓六十六錢、內支拂金額七十九萬八千百五十二圓四十八錢、合計件數千四件、保險金額千八百七萬一千七百九十圓五十二錢、內支拂金額は百七十九萬三千三百八十九圓九十四錢に達してゐるが、これを主要都市別に見れば、京城の三十九萬八千四百二十八圓二十四錢を筆頭に、釜山の二十六萬九千二百九十四圓八十六錢、平壤の十七萬一千七百一圓五十二錢これに亞ぎ、木浦十二萬八千九十四圓八十六錢、光州十二萬一千五百四十九圓七十五錢、咸興九萬一千八百四十二圓二十九圓六十錢、群山七萬五千八百十三圓一錢元山五萬七千百八十二圓八十七錢の順位で、又發火原因より見る時は、類燒が六十九萬五千余圓と、總支拂額の三割八分強に當り、原因不明の二十萬五千余圓、ストーブの十五萬六千余圓、失火の十四萬圓、過失の十三萬七千余圓等が主なるものである、なほこれが道別支拂を示せば左の如し

京畿	四四七、六九〇圓
忠北	一、五九二
忠南	三、四〇一
全北	一五八、一五六
全南	三一六、三七〇
慶北	二四、六六七
慶南	二八三、九一〇
黄海	六四、〇七四
平南	一九三、六一七
平北	一八、九四四
江原	一六、〇〇五
咸南	二三五、八二三
咸北	一九、一二三
合計	一、七九三、三八七

自轉車檢査

仁川府內は路幅狹く坂路多きため自轉車事故の頻發に鑑み仁川署では事故防止の目的で九、十兩日間毎日午前九時から午後四時まで同署後庭で府內自轉車の一齊集合檢査を擧行する事に決定した（仁川）

京城驛前側　實費式最低廉　林屋旅館

X線・紫外線科　イケダ小兒内科病院　京城南山町二丁目　院長 池田季雄　副院長 池田勝三

離魂療法教授　釜山府幸町二丁目十八番地　生化醫學會　釜山支部　朝鮮代理部

投網 釣具　優良と低廉　四分目 二尋 十一圓　五分目 二尋半 十二圓　其他網糸製各種　霞網 三間 三圓　漁具商 京城水標町二丁目 吉備商會　定價表（御申越次第）送呈

資本金參千萬圓　株式會社朝鮮殖產銀行　京城府南大門通二丁目　頭取 有賀光豐　支店及派出所

溫泉ナラ 咸北・朱乙・遊樂園　新築開業 內湯旅館 萬翠　▲宿泊料一本館 二圓五十錢 別館 三圓　▲御都合ニ依リ自炊制ガ便利デス　▲主要驛―朱乙間ハ往復三割引　▲北鮮御旅行ニハ先ヅ『バンスイ』ヘ　電話 八番

タンスは津村　津村タンス店

贊化病院　內科 小兒科　入院隨意 普通病室及傳染病室　古城憲治

理想の肝油製滋養强壯料　◎肝油ドロップス（みつわ）
美味佳香の菓子形にして、小兒は勿論何人の嗜好にも適し、消化吸收亦最容易にして、胃腸を害ふの憂無く、併も諸强壯料の配合に依り其滋養强壯力極めて優秀、且廣般なる　日・英・米・佛專賣特許　醫學諸大家實驗推奨

(現品寫眞圖)
第二回化學工業博覽會金牌　東京博覽會名譽賞牌　帝國發明協會優等賞受領　合資會社太陽製劑部
ヴイタミンA、D等主要成分の含量極めて濃厚なる新特許濃厚肝油を原料とす（例へば內外普通肝油のヴイタミンA含量は不定を極め、本濃厚肝油は實に其五乃至三十倍の濃度に含有す）更に燐、カルシウム、鐵、キナ及ヴイタミンB等の强壯料を要當に含有せり（凡そ、滋養强壯料として其内容の充實せる事、遙かに一般品に越ゆ）併も麥芽糖、含窒素物等を加へて完全に乳化を行ひたるを以て、消化吸收最も容易にして、胃腸を害ふの憂ひ無し（肝油の純粹たる腥氣、消化不良、下痢等胃腸の障害を起し易きを全く除いて、永く連續服用に堪へしむ）小球形の菓子狀を呈し、美味佳香なるを以て小兒も喜んで服用す
一般榮養不良、虛弱、貧血、產前產後、衰弱、其他特に榮養不良に基く夜盲等の眼病、及び佝僂病の如き骨病、百日咳、腺病質、殊に肋膜炎、肺尖加答兒、其他結核性素質を有する病弱者に對して、種々の直接醫療方法の傍ら、榮養補給を目的とするに最も適當なる滋養强壯料なり
進呈　醫學諸大家の實驗推獎に關する文獻說明書竝に見本品
賣捌藥店・和洋酒食料品店・雜貨店　最寄に品切れの節は本舖より直送す
◎ミツワ石鹼本舖　丸見屋商店

荒れ　◎ミツワ雪の雫（みつわゆきのしづく）
皮膚に塗つて、よく拭除れば、皮膚は頗る柔軟、且滑かに成り、荒れを防ぎ治し、小皺を作らず、ニキビの原因を除く理想的な芳香劑です
適應症候　皮膚を強靭滑潔ならしめ、皮膚乾燥、表皮剝脫、龜裂、凍傷、火傷、乳嘴の小傷、擦過傷、雀卵斑、頑癬、汗疹、毛瘡、蕁麻疹、白癬等に卓效。
右醫用雪の雫と共に左記化粧用雪の雫が有ります。皮膚を強靭滑潔ならしめ、乾燥、表皮剝脫、龜裂、凍傷を豫防し、皮膚を和げ、色澤を良くし肌理を細美ならしむる等、專ら化粧用に適する樣に製造されて居ります
化粧用 ◎雪の雫　一瓶五十錢

御申越次第進呈　製劑監督

脫毛　◎ミツワ養毛液（みつわぬけげどめ）
普通脫毛の第一期には頭脂が多い。其中に本劑を用ひれば效果は一層、本劑には本店特製のハプトール、芳香精、其他數種を含んで居ります
適應症候　頭脂の過多、痒み、脫毛の過多、若禿、毛髮薄き、急性熱病、產後、皮膚病或は精神過勞、其他の原因による脫毛。其他脫毛を防ぎ毛髮の發育榮養を助く。
右ミツワ家庭醫中の養毛液と共に左記頭髮用香水が有ります。毛髮の發育を助け榮養を良くし頭脂を防ぎ、爽快な佳香は頭腦を清爽ならしめます
頭髮用香水 ◎ヘーアローション（ミツワ月の雫）
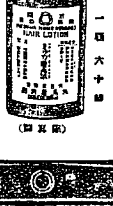

一瓶六十錢
著名の藥店にあり・最寄に品切れの節は本舖より直送す
◎ミツワ石鹼本舖　丸見屋商店

萎えた躰に精つける
效目あらたかな
證據には
白血球の増すやうに
赤玉信者が日に殖える
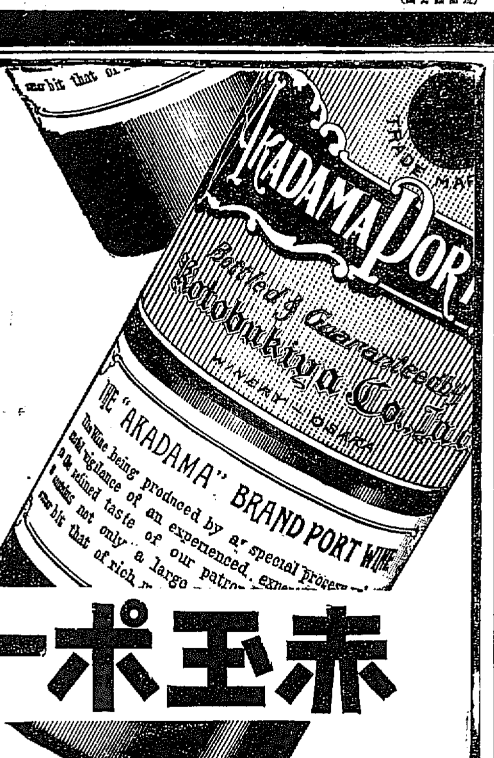

赤玉ポートワイン
健康創造の美酒

朝鮮人の姓號論 (75)

辯護士 吉武繁

(四) 姓と婚姻制

姓と人倫道德

(二) 同姓不婚の本旨と適正配偶

元來同姓不婚の根本趣旨は同姓者同一血族にして天稟同に特長と缺點とを同一又は近似の特質を享有するものなれば同一特長と同一缺點とを結合するときは病的現象を來たす弊害を懼むる換言せば婚姻當事者に天稟的相近似の特性者の結合を避け各別の特異質性間にこれを行はしむる趣旨である、夫故に同一血族者間といへどもその生身質性上各々の特質をことにしよくその長短相補正するときはたとへ同姓者間においても配偶關係を禁止する必要は認めたい、あへて同姓不婚の根本的趣旨を沒却するものでないのである、從て異姓者間の婚姻といへどもその生身の體質性が同一または相近似するときは同姓者間の結合と同一の弊害を生ずるのである、ここにおいてか單に姓の異同によりその生身の體性的長短別異の特性を有するものと認むることを得ない各結合當事者自體のそれを考究せねばならぬ、唯だ同姓者は同一血族なれば同一體性の傾向を有するに過ぎないといふ外ならないのである、因つて配偶者を求むるに同姓不婚の原則を嚴守することきは適正異姓者なき場合もあるべく又假りに同姓者にして相當適きものといへど血緣者たる關係上適當の配偶者なるに拘らずこれを避けねばならぬ不便を來たすこともある、それ故に從令相當の適き血緣の同性者間において各自特質を異にし長短相補正し異性者間のそれと同一効果を認むることを得る男女間においてはその結合を認容するも敢て支障なきことゝ斷定せねばならぬと思ふのである

(三) 同性不婚と遺傳との關係

人類が往時より今日まで異性者間に結合し各異性の特質に基づき長短相補正し來たりしがその結合の結果子孫の生身體性上果して各姓別異の特性を帶有し來たりしが將た又如何に異姓者間の結合を看るも各自の血統に何等の影響變化なきものなるや近時遺傳學の發達せざる時代において父系は父系の特性を永久に保持し世系は世系の特性を永遠に保持し各血統を別異とみなし血統の繼承を以て永久に一定の特質あるものと確信したのである、然るに近時遺傳學が發達しその說明によれば後章に述ぶる如く男女結合の度數に應じ各自特性はその子孫に對し一定規律の割合に基づき遺傳し來たるものなれば子孫の特性はその結合度數に細細し漸次各世代の子孫に對應し變化し行くものである、それ故に單に姓號を以て生身血統の不變的標識となし特與の體質異性を永久に保持するものなるとの觀念は最早遺傳學上にこれを認めざるに到つたのである

なほ進んでいへば男女の結合上各自の特性中優性の益加重するも劣性は漸次排除すべく各自の特質を以て長短を補正し以て生身體質異性の異同適否を考察すべきものにして單に姓號を以て生身血統の標識となし常に體質異性の長短が一定したるものと考察するは同姓不婚の根本的趣旨に背反するものである、夫故に若しも同姓婚者間といへどもその生身體質異性上優性は益々加重し劣性は漸次排除なし得る場合にはその結合を以て適宜の交配と認むべきは當然のことである、夫故にこゝに適宜の配偶といへども同一姓號なる爲め血緣の近きを問はずこれを許容せざるが如き配偶當事者間に不利不便といはねばならぬ、要するに同姓不婚の根本的趣旨により各特質長短相補正するを目的とし徒に同姓は同質にして不可なりと速斷し同姓婚姻の制度を確立しこれを墨守するが如きは現在の法制としては認容することを得ないのである、よつてこゝに同姓不婚の原則が遺傳學上如何なる價値を認むるか次章に詳述せんとする所以である

◇…佐藤九二男氏筆

動的藝術への道 【六】

(美術に就いて)

倉谷嶺藏

一二、三世紀のイタリーにおいてはこれ等の技術家はすでにギルド組織さへ持ち、富者、權者の求めに應じて彼等の邸宅を飾り彼れ等の支配概念を滿足さしてゐたものである、一寺建ち・堂建立されるや各地からこれ等の技術家が蝟集し各自の持ち場、持場を固め彼等の技能を注ぎしと、附院、寺堂の壁面、柱梁に飾られた彼等の繪畫また彫像が宣傳的なるがゆゑに新教徒は目を背けしとこの絶對觀念に背反する藝術の官能性は兎も角として藝術家は明かに支配概念の構成の中に各自の役割を遂げたものである

德川氏制霸三百年のその假樣的專制とその專制權力と對立する內部的な封建勢力との封建社會と擬制的に培養された特殊日本の資本主義國家においてはインテリゲンチヤの擡頭も自から別種なものといつてよい、歐洲先進國家の如くブルジョアの內部的闘爭の獨自性を有せず國家權力の保護のもとに急速な飛躍的な發達を遂げた日本のブルジョアと同樣に日本のインテリも近々三十年代にこそその獨自性を應得出來たものといへやう日本畫の特徵的な不確性、質感の絶無な洗煉された自由奔放な官能の使嗾、平板な描寫などはそれ等の特徵的な史的發達の要素を物語つてゐるものである

さて私は一歩進めてプロレタリア・リアリズムへの道とその方向を暗示して本文を完了する事にしよう、勿論今日のプロレタリア美術に理論は初期の搖籃期の特徵的な樣々な混亂・粗硬な方向で大體が暗示的であつて觀念的なものではない、それはこの後の系統らしい苦闘を經なければならない問題として論ぜられてゐる事であらう、プロレタリア美術に對してはブルジョア美學者側に創作家は技術の不熟練さと政治的色彩やその他の樣々な缺陷によつて非難の對象たり得る、けれども物相の發展の客觀的妥當性を持つ藝術はそれ自體に種々なる缺陷を負ふてゐても非難に屈服せしめられる事はあり得ない

プロレタリア美術は今日勿論リアリズムを强調しなければならない、それは何故であるか、またプロレタリア・リアリズムとブルジョア・リアリズムとは如何なる相異をなすものであるか、吾々はこれを客觀性からではなしに主觀的な藝術自體から明瞭な區劃點をもうけなければならない、今日プロ批判理論內においてブル・リア、とプロ・リアとの問題において客觀的に社會史的に區劃をしてゐても主觀的に藝術自體の領域においては何等の區劃線を定義され得てゐない、ためにモチーフの取扱ひやその描寫において總ざる混亂を伴ふ事が甚だ多いやうである

ブルジョア、リアリズムとプロレタリア・リアリズムとを最も特徵的に表せば前者が靜的藝術で後者が動的藝術であるといふ事である。

何程ブルジョア藝術の最も革命的なリアリズムを基調とするに至つた外光派、印象派、後期印象派の特徵として外光派がロマンチシズムの主觀との關係の混沌たる不分解を區別し皮相を從主觀に關係なく客體の映寫、即ち鏡として描き客體は不變の實體たるべきものではなく常に變化するものとしてマネー、併にモネー、ドガに至つて外光派の純粹客觀から主觀的客觀主義に進しセザンヌに至つて主觀主義は一層に强調されゴッホにおいて發展を見た、このブルジョアリアリズムにも外界の事物を固定不動、變化なきものとして見ずまた主觀と客觀とを明瞭に區別し一瞬間も靜止なき流動體として外界に接してゐる特徵はある、けれども私が假定した歷史的な大なる特徵としてのブルジョア藝術とプロレタリア藝術の靜的藝術と動的藝術との區劃はかゝるものから來るものではない

大なる特質は制者がたゞ單なる客觀的な事物をそれ自身の正姿として追求し單離し形象し且またセザンヌによつて强調とされ立體派ピカソによつて發展された外界はたゞ主觀の感覺的、認識的所たるにすぎなく主觀の幻影であるとするものではなく、客觀的な事物を追求、綜離すると同時に內部の特徵的な發展的な姿を摘出し事物の現實的感性的な種々相から落ちも逸脫する事なくそれを制理し統約し發展的に革命的な流動體として形象化する藝術であるといふ事である。

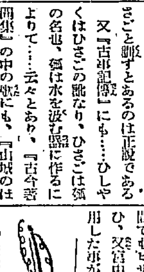

パカチの話 (三)

今村鞆

(5) 同上、日本のひさご

日本の杓といふ言葉は、ヒサゴがヒサグになり、それがまたヒシヤクに轉訛したものである、これに由つても古代內地に盛んに、これを汲水器に使つた事實を認せらるゝ。

『倭名類聚抄』に、杓瓢、附所以汲之杓、音與酌同和名比佐古、瓢 汲水器也、瓢和名奈利比佐古 瓠也可爲飲器者也とあり、同鈔注抄に、按ずるに瓢は古へ單に比佐古といふ、其長項なる者これを割つて汲水の器と爲す、いはゆる長項の瓠匏也、木勺を以てこれに代ふ、然して其名はもとの比佐古による、比佐古遂に木杓の呼名となる、故に瓢を奈利比佐古といひ以てこれを別つとあります、『物類稱呼』にも杓、ひしやく、ひさごと訓ずとあるのは正說である

又『古事記傳』にも……ひしやくはひさごの訛なり、瓠は水を汲む器に作るによりて……云々とあり、『古今著聞集』の中の歌にも、『山城のはそおと人や思ふらん、水汲みたるはひさごなりけり』とある。定家卿の臨三百首の歌の中に、『秋近き鳥籠の垣はの夕顏のヒシヤク花なる尾やいたさまじ』これは矢の根に鷹の羽を白黑に使ひ、夫をひしやく花と稱した事をよんだものである。『延喜式』の民部交易雜器の部にも、山城國瓠三百二十、大和國三百二十五とあり、また同じく內藏への諸國年料に大兒近江國二十口、常陸國十口……などある

『建武年中行事』の中にも……ひさごを取つて水を汲み……云々とあり、神樂拍の歌にも、大原やせかいの水をひさごもて……といふ文句があり、古い鎭火祭の祝詞の中に、ひさごを火鎭に使ふ義があつたといふ。

以上によつて日本の昔には、民間でもヒサゴを飲器や汲水器に使ひ、又宮中や、神事にもこれを使用した事が知られる。

鎭海俳句會 (以山選)

笠あげて梅見て過ぐ旅僧哉　一寄
行きすぎて又振りかへる梅見人　露川
探梅や辻まはれば東風吹く　南水
小春日や探引連れて梅見哉　阪田
探梅や足跡のこる霜ばしら　耕坊
早ければ里の梅見や日曜日　半仙
梅を探る風呂ゆく蛙來し　以山
名梅を探るや禪師日向ぼこ　如川
探梅や城跡古りし大手門　紫漢
道近と探し折りたる梅の花　如竹
探梅の一行に囲し郡守かな　汀歩
梅開き一月地藏の臨み兒　白鷗
探り得て尼に江梅折らせ兒　北水
梅林の徑かねつね揃かれ兒　一心
探梅に用かり今朝の雪盛り　林月
やはらかな梅が咲いて觀音堂　征矢
探梅や汚れて寂なきうらみ哉　遊奇
探梅や枝徑つとふ野の踏み　耕山
探梅や小徑消ゆる火田部落　苔石
鶯の梅しぐれの中に探り兒　破香
梅の野やまだ綻び枝もあり　一石
探梅のかへり汽車きめに兒　孟胙
梅香る東風知らす在所哉　南暉
梅散る村訪へば羅浮森々　彩石

京日俳壇 (一月集)…十二…

去年の釘なつかしみつゝ注連張りし　京城　妹尾　洲月
初猫に雪虫つけて羽子つける　同
霜除草や泓に溜める日の流れ　鎭海　杉田　以山
爾隣ならべてあれば花小さき　同
あかつきの雪ならさきや爾りゐる　公州　稻森笑抄子
子供たち雪に尿して喜べる　同
化に似し人を見かけぬ年の市　同
見チロ〱霜夜のランプ翻めたり　咸興　阿部美登莉
冬の山によつきり頭にぶつかりぬ　同
日覺めみて水涙の流れ惡しけり　同
今朝もまた雪きしませてゆく夫は　咸興　荻本　節子
いねし子は枕邊に羽子揃へたり　同
水溜れの戶にすがりて虫ゐたり　同
(秀逸)

楚川氏送別會

(綠原　也至郎)

またも來る頃貿易や門うらゝ　楚川
鵑の去らぬ一樹や種を播く　同
陽見て日取定めぬ種下し　芳郁根
細々と種時經へて札立てゝ　つや女
種蒔くや桃一本をとりまいて　直哉
種おろす足に土寄せゐる　夜雨
既や鮒子の帆影に憩ひをり　遂底
醒かや張板の干し並べあり　香村
大岡蘇の氷溶け煙や種を蒔く　也空

POP・GUN

高官連切つての經世家として推される松村殖產局長夫人の短歌は松村桃代の名に於て有名である先頃殿父の訃にあはれて歸省された時歌に

眼申す吾れをまさめに見給はめ母はまさしく泣きてゐるらし

● 立ち並ぶ石碑蔽ひて一本の老松は自づと墓祖やなし居り

『與知れぬ草千里濱の雨にあひ路べに立ちし雉子など過ぐ』　中村憲吉

宗教欄

物質文明に伴ふ弊害を除去するが爲に、急激なる物質的施設のみを以てせんとする一部の思想善導論が動もすれば我が金甌無缺の國體を破壞せんとするの恐れを敢てし、警察や裁判所の手を煩はすものゝあることは、實に嘆しき次第であります。およそ皇國が今日ある所以を、歷史を辿つて子細に研究すれば、如何なる惡漢たりとも讚嘆

釋迦牟尼世尊の忠君觀 (上)

陸軍工兵大尉　藤井一枚

としてその非を改め、翻然として忠君愛國の念起り、他國は他國、我國は我國なりとの信念を、生ずべきことは明瞭でありますが、本欄は宗教欄のこと故、今茲はここにては皇國歷史を拔きにいたしまして、我が國民精神構成の骨子で血となり肉と化し、倶をも語ひ來りました佛教において、忠君を如何に說いてをりますかといふことを、一部の經文より引證して、御紹介いたしたいと存じます。

佛教經典は文意のやゝ判り難い箇所もありますが、本欄に目を通される方は、決して無闇に佛教經典の方でなく正義人道を思はれる有識の士たるを信ずる次第でありますから、どうか引證します經文は繰り返し繰り返し讀まれて、偉大なる釋迦牟尼世尊の教訓を、吟味せられんことを祈る次第であります。

或日釋尊は多くの弟子達を集められて說教せられてをりましたが、その日は國王を守護しなければならんといふことを頻りに御說きになりました、そこで秘密金剛手といふ弟子が、釋尊は常に衆生を見ること一子の如くに平等でありますに、今日は何故に國王のみを守護せよといはれますするかとの問を發しました。それに答へて釋尊は諄々として忠君の必要を說かれたのであります、これは守護國界主經といふ經典であります。今次にその要文を摘錄いたしますれば、

『爾の時に秘密金剛手、復佛に白して言はく、世尊よ佛の所說の如き諸佛は常に平等三昧に住し、等しく衆生を見ることなほ一子の如しと今は云何ぞ唯國界主(國王)を守護すと言ふや、諸の衆生の困苦して、依無く歸なく救なく護なきものを、何ぞ憐念し、しかし守護したまはざるや。

爾の時に如來無上調御(釋尊の稱號)秘密金剛手に告げて言はく、善男子よ諦に聽け、諦に聽け、當に汝が爲に說くべし、諸佛如來は平等三昧に住せざるに非ず、平等によるが故に國王を守護す、善男子よ譬へば良醫に縁りて醫藥に賴り得ず、乃ち良藥を以つて服にこれを服せしめ、母の服藥の力および乳に由つて、その子乳を飲まば病皆除かるが如く、諸佛如來も又復斯の如し、一切を愛愍して國王を守護す。

品質本位

東洋第一

花王石鹸(カオーセッケン)

この品質に見よ!
良心のみが時代を建設し得る!

品質に關する大衆的報告

東洋の石鹸工業は、歐米のそれに比して品質上隱れたる二大難點がある。

原料精製裝置を有しないこと
鹽析工程の簡略に失すること

新裝花王石鹸の製造工程に於ては……

原料油脂が最新の精製裝置に依つて純化される。
この設備は花王石鹸工場のみが有する。

鹽析工程は數回繰返へされる。
その各回は技師の「化學的管理(ケーミカル・コントロール)」の下に理想的に行はれる。

鹽析工程の斯かる嚴重さと完全さとは唯花王石鹸が誇り得る、隱れたる良心の一端です。

純粹度
99・4パーセント

見よ!大衆的賞讃の裡に全東洋の市場に新裝花王石鹸は躍進す!品質の鬩きです。

花王石鹸は世界に冠たる獨特の粹煉製法に依りますから、使ふ度每に、一泡も無駄なく完全な石鹸水となり、お使心地の爽さは他に比較するものがありません。又分子の配列が自然て組織が崩潰することがありませんからながもちがして非常に經濟的てあります。

正價　一個十錢

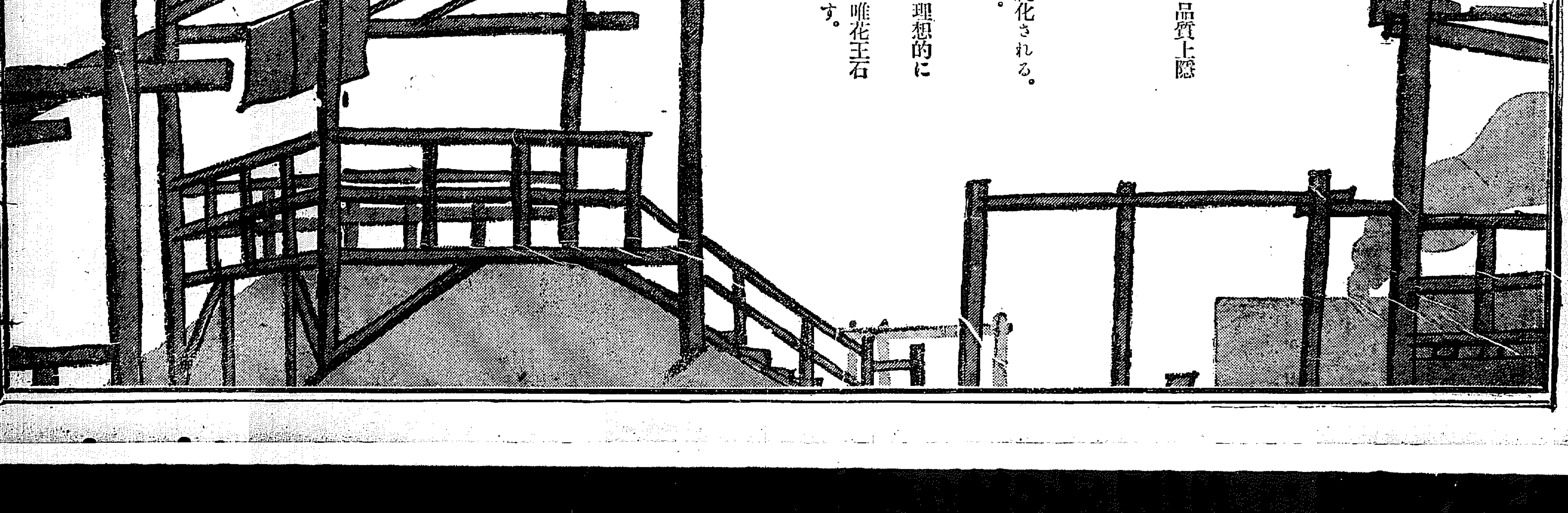

京大對京師ラグビー

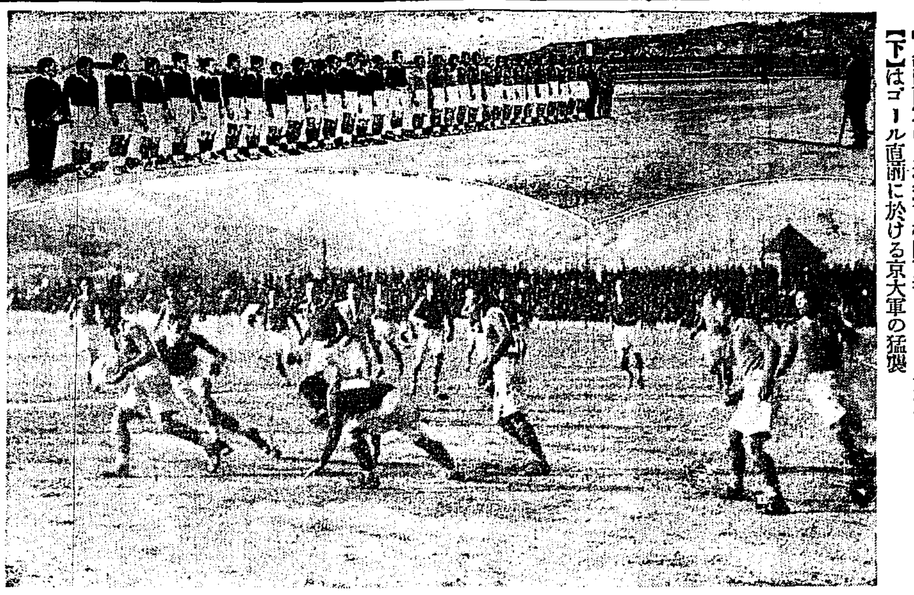

【上】は兩軍の入場式で松岡西部ラグビー協會朝鮮支部長の挨拶
【下】はゴール直前に於ける京大軍の猛襲

京大軍先づ— 若冠京師軍を破る

きのふのラグビー

37—8

ラグビー界の雄京都帝大軍を迎へての第一戰對全京城師範戰は八日午後五時から京城グラウンドにおいて擧行されたが、一般觀衆の外府内中等學校生徒多數來場し、先づ西部ラグビー協會朝鮮支部長たる松岡本社長の挨拶の後、京大軍監督中出氏のレフエリーによつて試合開始、前半戰は風上を利して京大軍巧にトライを續けドロップゴールも二回成功し、京師軍ノートライに終つたが、後半戰に入り京師軍猛襲に移つて京大軍を脅かし續け一トライ一ゴール計八點をあげ流石日本中等學校級のナンバーワンである所を見せたが、實力の相違は如何ともならず京大軍大いに追撃してタイムアップ前に盛んにトライし、結局三十七對八で京大軍まづ遠征第一日の凱歌をあげ、同六時終了した、兩軍の戰績およびメンバー左の如し

▲京城師範學校		▲京都帝國大學
8		37
	（前　半）	
0	トライ	1
0	ゴール	0
0	ドロップ	2
0	ペナルテイ	1
0		14
	（後　半）	
1	トライ	5
1	ゴール	1
0	ドロップ	0
0	ペナルテイ	1
8		23

▲前半戰＝京師軍の先蹴、二分京大側左廿五碼に京師よく肉薄したが、オフサイドとなつて京大フリーキックを利して一擧に右廿五碼に喰入り密集戰、スクラムに押出し遂に三點を先取した、十分までは兩軍ハーフウエーラインを中央に密集、ドリブル戰三分若前のハイパントト好機を逸せず西山ポスト左にトライしたが石川のコンバートならず十一分京師軍自陣廿五碼右スクラムルーズからTBパスをもつて進出三十碼に出たが京大パスを逆取してドリブルに移り盛返しつゝ石川ショウトパントをもつて一擧廿五碼左へ攻め強襲、密集ルーズからTBパスで進む京師のタックルにさへぎられたが、十四分上田のドロップゴール廿五碼左より一蹴なつて四點を加へる、十五分京師自陣卅碼密集右から好機なり、石橋より高野にパス一擧に獨走せんとしたが廿五碼左にて京大軍のタックルに止み、京大軍ドリブル戰に移り廿五碼左へ逆襲する京師軍TBパス見市李志煥に渡つたが廿五碼右へ進出してスクラムとなる、ルーズから密集の邸迫戰をもつて京大盛返しつゝ中央卅碼附近十七點川本のドロップゴールなり四點を更に加へる、京大軍ゆるめず進出、二度ドロップアウトを繰返したが、一進一退となつて二十五分まで密集となつたが、京師軍自陣卅碼右でオフサイドとなつて京大軍石川（治）のコンバートなりペナルテイゴール蹴げる、白熱戰はタイトスピードの内容戰となつて前半戰は十四點對零京大軍リードして終る

▲後半戰＝京師軍同復せはかつてオープンゲームの戰ひに出て風上の陣を利して戰つたが二分京師軍自陣廿五碼右密集ルーズから李志煥取つて石橋に渡り好機を見舞つたが逸し三分京師軍廿五碼密集ドリブルで進みつゝ高野の快走はポスト右へトライとなつたが、大内のコンバート失して三點を收める京大軍廿五碼密集で攻め中央に出でT、B、パスで猛襲なつたがドロップアップとなつて逸す、七分京大軍廿五碼右スクラムルーズをT、B、パスは上田より石川（治）になつて左より廻つてトライなる、石川治のコンバートならず、十分京師軍廿五碼右から朴賢璐のショウトパントを石橋得てカットスルーでポスト左へ見事トライ大内のコンバートなつて五點を增す、京師軍廿五碼左へ進出、密集戰となつたが京大直ちに密集で盛返しつゝドリブルの鮮やかな攻勢に移り石川治ポスト左へトライ、石川のコンバートなる、京大軍自陣廿五碼右スクラムからTBパス十三分石川（治）の獨走で左隅へトライ、十五分京大軍中央スクラムルーズTBパスで五碼に突進、ポスト石川のタイトは強くスクラムトライとなる、石川（治）のコンバートならず、十八分京大軍五碼まで密集で押切りスクラム戰となつて密集に押切りつゝ京師軍オフサイドとなり京大軍石川（治）のコンバートはペナルテイゴールを收める、廿二分京大軍中央密集ルーズから山本、石川（治）にパスなつてポスト左へトライ石川治のコンバートならず、廿七分京大軍ハーフウエーラインからドリブル戰の猛襲なつて最後のトライを上田から石川（治）取つてトライした石川（治）のコンバートならず、若冠京師軍の力闘遂に及ばず京大軍三十七點對八點にて大勝した

概評　名古屋理事

最初に今日の日本ラグビー界におけるインクランドシステムを育てあげてくれた功勞者であるこの度の遠來の客人に敬意と心からなる歡迎を表すると共に期待した彼等のフエーアープレイに感謝したい、新選手のためメンバーの變更、練習の不足、遠征に依る心身の多少の疲勞の二三の護謨は彼等にあるとはいへ彼等は全日本の権威者である、前衛は比較的アタックに强く守備に弱い、然らば必然的に前衛のホワードの力次第動き一つで興味の程度は決する、こちらのホワードはよく善戰した、タイト、ルーズ共に押される事もなく乗ぜられることなく球を尖々位よく出してゐたが、スタンドオフの判斷あやまつたゝめに折角の機會をロストした樣だ前衛側に球の出た場合は遠征軍のバックはヤマを張つて出て來てゐた、そこを一歩スタンドオフで細工が出來なかつたものが、バックの連絡思はしくない場合に相手側のバックラインの淺きに乘じてショートキックがもう少し欲しかつた、ホワードプレイを得意とする彼等スクラムハーフとスタンドオフの結合による終始オープンプレイの展開を得意とする彼等は充分に戰つてくれた、正規のインゴールをよく生かした、併し思ひなしか淋しさは昔日の感がふかい、師範はよく戰つた、終始オープンプレイを以て戰ひ正々堂々と戰つた、敗れて悔はない敎へられる所は大きい明日の日を期待せよ、最後に觀衆の隨々しいのは例の事ながら遠征軍に氣の毒だつた、追々とよくなるであらうと信ずる、諒せられよ

無智な農民を喰物に 債券詐欺を働く

六十數名の勸誘員を派して 被害全鮮に亘る

此の債券には何千圓或は何百圓の割增金が附してあると慾に目のない人間の淺ましい慾に喰ひ込んで私腹を肥す悪德債券販賣者が又々鮮鐵管内に現はれ、無智な田舎の人々を泣かせてゐる—

此の會社 といふのは府内西大門通りにあつて一名の事務員がゐるばかりで狹い借家に住ひ、○○會社證券部といふ看板を掲げ本年一月中旬約一千圓の資本金で會社を創立し印刷費、印刷費等で八百餘圓を消費してをり現在では一名の事務員を三十圓で雇つて事務を執らせ社長といふ男は慶州郡陽佃面生れの李春根（四三）と稱し自ら地方に出で田舎の金持をだまして資本金を出さませ、現在六十數名の勸誘員を全鮮各地に派し大風呂敷を擴げ無智な農民等を

喰ひ物に してゐるがこの會社といふのは十年も前に發行された、古い勸業債券を目的とするものでその方法は日本勸業銀行の割增金附勸業債券額面十圓（時價八圓より九圓位）十二枚で一組とし手附金として百二十圓を一割即ち十二圓を先取し約者は九圓を月々拂込むもので第一回の際はすでに二十一圓を先取して時價八圓から九圓の債券を送付し十二、三圓を貸つてゐたもので第一回の送付を受けたものは總いて申込を解約すると契約を々數を据にとり手附金を返還せず、申込者はみすく十二、三圓の損害を被るものでこの

被害額は 詳らかでないが、數萬圓によるといはれてゐる、鮮鐵當局では目下この會社の内容、その方法等に亙いて嚴重取調べを進めてゐるが、一般の人々もこの手段にかゝらぬ樣特に注意をされたいと當局では希望してゐる

月尾島の 松林燒く きのふ夕刻

【仁川發】八日午後四時三十分頃月尾島愛宕神社西の口より發火、折柄の烈風に附近一帶の松林六百坪を燒きつくして同五時三十分鎭火したが、原因目下取調べ中

童形觀音 鎭海德丸觀音に安置される

一石居士の作で丈六尺の見事なものである

昨年陸軍記念日における鎭海要塞難見殉の冥福を祈る意味で十日を期して鎭海德丸觀音に安置すべき童形觀音は東京代々木の凝德寺および德丸觀音の住職を兼ねる梶川暁亮老師の實見に富る佐口雄

春に背く二十乙女 鐵路で同性心中

無殘！一目と見られぬ慘死體 女學生らしいスマートな姿 永登浦驛の附近で

無殘にも血にまみれた肉片をつけた車輪が永登浦から京城驛まで運ばれたといふ

朝鮮 の若きインテリ女學生の列車飛び込み同性心中事件があつた—八日午後四時四十五分頃仁川發京城行第四二八列車が橫柳洞を過ぎて京釜線の分岐點（永登浦より二キロ百二十米の地點）カーブを進行中、突然線路の左側から年齢二十才あまりの女學生風の朝鮮人が二人列車の前に躍り込み一人は腹部、右足切斷、頭部を滅茶苦茶にし、他の一人は頭蓋粉碎、右足を切斷し見るもみじめな即死を遂げた。このため列車は現場に四分間停車したが

現場に は仁川京城府廳の兩署員急行して調べた死んだ二人の遺留品があるのみで一通の遺書もなく身元不明のため目下所轄永登浦署で取調べ中である。この二人づれの女學生は金紗の上衣に黑セルのスカートといふモダーン姿で八日午後十二時十二分永登浦驛發列車で京城から降りたのを同驛員が見受けたとのことで、如何にも朝鮮の女學生らしくスマートな服裝で二人が寄り添ひつゝ物蔭げに改札口を出そのまゝ附近を逍遙してゐたらしく、石をよそにして死に場所を探し、場所を定めて飛び込んだらしいが、死體檢證の結果二人とも廿歳前後の妙齢でしかも頗るつきの美貌であり

灰色の 首巻で相擁しつゝ飛び込んだらしく、春をよそに死を決したたには相當悩ましい事情があり、かつ服裝から見て身分いやしからぬ家の令嬢らしく永登浦署では京城府内各署に照會を發し身許の調査につとめてゐるが、八日中には未だ判明しない。なほ慘死したものといはれてゐる

英國皇帝陛下 御輕微な御風邪

順調に御恢復 遊ばされてゐる

【ウインザー七日發電】目下ウインザー宮殿に御滯在中の英國皇帝陛下には二、三日來御輕微な風邪にかゝらせられたる旨報ぜられてゐるが、右に關し七日午前十一時四十分ウインザー宮より左の如く發表された

ジョージ五世陛下には稍々急性の氣管支炎に罹らせられたが漸次順調に御恢復遊ばされてゐる

海軍の大あらし

佐世保で 千三百七十名

【下關電報】佐世保海軍工廠の職工整理は八日各工場毎に係長を通じて一齊に斷行されたが、總數千三百七十三名の被整理職工は整理通知を受けると共に、退職手當の總額を持つて正午までに夫々引上げた。最高手當は四千百廿圓である

横須賀で 一千八百卅名

【横須賀電報】横須賀海軍工廠の職工整理は八日各工場長を通じて一千八百三十七名に對しそれぐ解雇を言渡した職工中には三十九年餘の勤續者もあり且無盡慮の古參職工は一句に感激されて悲喜交々であつた

八百名を 解雇す 海軍燃料廠 採炭部にて

【下關電報】平壤海軍燃料廠採炭部では海軍省の命令により八日稼働者八百名に對し解雇を言渡した。この理由は緊縮による年額三萬屯減採のためで、一般に豫期されてゐたので動搖はないもやう。なほ勞務課では民間炭坑に比し二倍に近い手當を交附するといつた

中等選拔野球 —決勝戰—

大每主催全國中等學校選拔野球大會廣島商對中京商の決勝戰は八日午後三時より甲子園球場に於て廣商先攻にて開始されたが非常なる白熱戰を現出したがスコアーにて强豪廣島商業の優勝に歸した

廣商2—0中京

廣島（先）	00020000A	2
中京	000000000	0

京城齒科醫專 合格者氏名（受驗番號順）

平田長雄、中山不二男、岩永晉太郎、辛武鉉、成基禹、湯淺英一、坪内俊男、申鳳淳、藤田正上田節次郎、金正和、崔金邦次郎、上田正生、吉谷司、池上義顯、川島撰、菅沼一夫、鈴木益夫、横末出、大田藤雄、岡本卯男、緒賀正三、新居壽郎、池田利胤、邵祥良、李允梅、坂本龍郎、古賀勇夫、李良淑、比江島俊夫、入江敏惡、玄淳柱、田中榮市、森初市郎、友近末郎、劉時仲、山村正人、金性俊、桐原吉三郎、松尾喜己、李智東、仁科あき子、劉基亭、森安一、大脇博人、朱道均、高殷祖、山本滿、崔海雲、重松佐勝、永井一夫、河北國男、安藤稔、小松芳郎、文昌錫、胡口姫郎、金成榮、龍河喬郎、安松石、中谷正治、崔根相、和田正彦、大谷明一、世見恒三、羽生一知、淺井文子、阿部利吉、佐藤信博

全鮮にわたる 花の名所をさぐる

何れ劣らず 繚亂を競ふ

『春は戸外に招り、花信頻りに來る』で行樂の春は花見を中心話題として巷間に傳へられてゐるがいま半島の花の名所を一瞥して花模樣を描いてみよう

南◇鮮◇地◇方

北から南へ突き出してゐる朝鮮では『花は南方より』で然も南鮮から殺し漸次北へくと移つて行くが、この春は突如雪を降したような亂調子に全鮮一般的に例年に比べてほころび初めるのが平均五、六日は遅れてゐる

花だよりのトップを切る南鮮は大體ざつとこの頃から十日すぎが見頃であらう

▲東萊　溫泉町の街頭に淡く映ずる夜櫻は遊子の胸に感傷的な情調があらう（釜山驛より電車五十分、自動車三十分）

▲鎭海　町といふ町は隅々まで櫻樹で埋つてゐるといふ櫻の町、花の町、灣頭の候見山に登り見下せば雲か霞か、はた雪かと迷ふばかりの美しさ、殊に『櫻の馬場』『防備隊の構内』は花見好適の場所だ

▲馬山　地方から觀櫻列車が繰り出されるほどの名所、馬山川の兩岸にならぶ老櫻は馬山民の御自慢のものである

▲蔚山　蔚山から約十町、鐵道線路のすぐ傍らにある小丘が加藤清正の築城で歴史的にも名高いが、更にこの丘は花見の名所として有名で杖を曳くものが多い、この丘は鶴城山といはれ公園になつてゐる

湖◇南◇地◇方

米の湖南は氣候に惠まれて馬山、鎭海の花と殆んど同じように前後して花を開く、南鮮ほどの名所には乏しいけれど景色のすぐれたところが多い

▲群山　米の群山に花の群山公園がある

▲全州　『これはこれはとばかり花の吉野山』といふ名句ほどではないが、全州の吉野山は南鮮一の花名所であらう

▲扶餘　百濟の古都扶餘は山の背後扶蘇山を中心として櫻がいつぱいだ。由緒ある古蹟探勝と一石二鳥に花見が出來る

▲長城　無數の櫻樹が咲きほころといふ東山公園はおだし全鮮的に紹介してもいゝと土地の人々はいつてゐる

▲木浦　氣候のよい儒達山の一角木浦驛附近は花の頃多くの人士を集める所だ

▲淸州　櫻の馬場として名ある花名所は淸州の邑内である

京◇城◇地◇方

南からの滿開の花信續々として到るところ綻びはじめるから今春は二十日すぎとなるであらうが、花見で最も賑はふのはやはり首都京城を中心とした近郊であらう

▲昌慶苑　こゝの夜櫻は僞りにも有名で、京城に住む人々で夜櫻に行かぬものはないほどの人氣がある。あのボンボリに映ゆる花天井の納涼が人の眼を稀ふためであらう

▲櫻谿　倭城臺の科學館（元總督府舊舍）裏手の谷間に咲く櫻の美しさは古くから京城に居る人でもちよつと知らない所だ花季は特に開放されて晝間自由となり、こゝも灯の揮きに風情を添へる夜櫻がよい

▲獎忠壇　呑めや唄へやと絃歌さんざめく開放的な花見には場所柄だけに最適の所、從つて花より團子の遊客が最多である

▲牛耳洞　北漢の峻嶺を背に溪谷の水流れる仙境だ、附近の景勝は南岡的、老木の間を縫つて詩を浮かべるにふさはしいこゝは京城近郊で最も遅く五月上旬が滿開京元線倉洞より一里半、京城から自動車の便もある

▲仁川月尾島　春の海のたりくの長汀の櫻である。潮干狩と櫻品つきで、のどかな一日の清遊地はまづもつて來いの場所

▲水原　風雅な朝鮮建築を眺望する間に櫻花あり華虹門邊りはまた景趣の掬すべきものがある。この外に勸業模範場の花があり花の都は水原といへる

▲開城　京城、仁川の花が十三日見頃の墓の櫻である時分こゝは一齊に人々に蠟を没る、殊に前の公園はもう桃の花より櫻の花が多く、彩霞村と共に名所となつてゐる。時に高句麗四百四十餘年間の古蹟を探れば一段と興は深い

西◇鮮◇地◇方

平壤を中心に花開くのは遅いけれど四月下旬から五月上旬にかけて西鮮の花は長い冬眠の世界から地方人を開放させる

▲平壤　牡丹、乙密の兩臺は平常でも臺上に立てば悠久な大同江の碧水、綾羅島の緑樹を眼下に眺め、對岸の飛行場を隔てゝ遠く雲霞の間に靄原、中和の諸山を一眸に収める風光絶佳の地である、これが花季となれば附近一帶パツと花がすみ、松樹と妍を競ふ有樣はこの地方隨一、殊に名妓の艶姿を運ぶはこゝならではの見られぬものがあらう。今年は四月末が滿開か

▲鎭南浦　背景をなす同府山丘の中腹に三和公園なる櫻並式の小公園がある。簡易式ではあるが、大同の清流と九月山の靈峰を望みつゝ花卉あり、櫻樹あるこの公園は春の行樂地として素敵によい

▲義州　新義州から北東四里三十丁義州統軍亭附近は國境第一の花名所、滿開の候には全山花で埋るの壯觀、開花は最北端だけにズツトおくれて五月上旬となろう（新義州、義州間自動車毎日六往復、所要時間五十分）

▲桂東　沙里院、沈村間にある小さな驛、名勝で平常はその名さへ忘られてゐるが、滿開の頃ともなると平壤から臨時列車を運轉するといふ全く花時だけにすばらしく景氣をあげる土地、東方約半里、正方山の溪谷は全面櫻ならで杏の花ざかり實に見事な眺めとなるのだ

▲安東　滿鐵附屬地鎭江山は全市街の眺望雄大な公園に溪流、池水と自然の景勝あり、これに人工の粹を加へて風致絶大

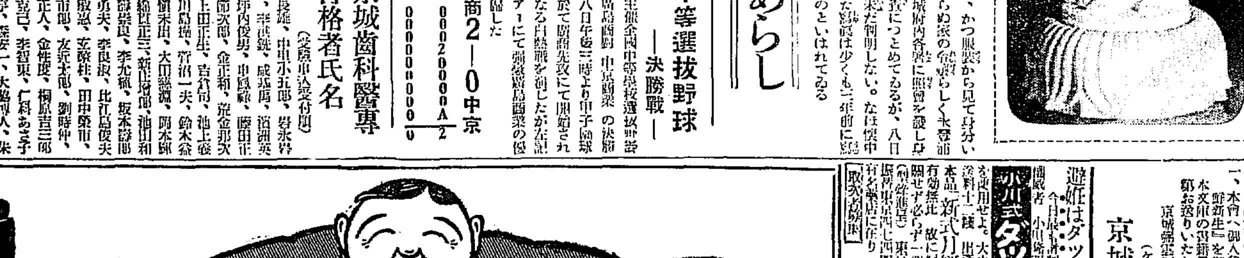

お客の滿足とお店の繁榮に
出納を監督し發展の餘力が出來る

ナショナル金銭登録器

N-44

米國貿易株式會社（一手販賣）
ナショナル金錢登錄器部
東京京橋銀座三丁目
大阪東區博勞町堺筋角

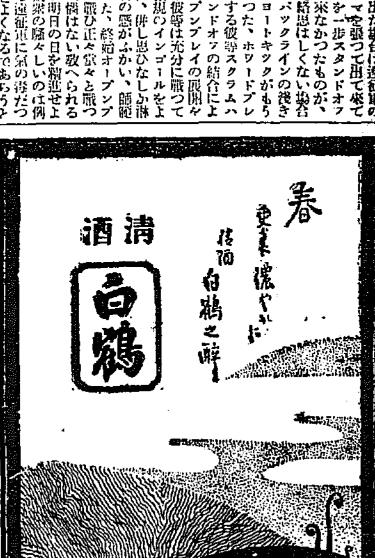

筆耕生
春秋社

信仰と修養
一、キリスト教の講習を準備して御貸與いたします
一、本會へ御入會の方に毎週『朝鮮新生』を御送りいたします
京城府堅志洞三二（ケール氏邸）
京城新生會

避妊はダッチが第一等
小川式ダッチペッサリー

外務社員招聘
年令廿五才以上殊に官公署勤務の經歷ある方を希望す履歴書送附ありたし
京城府長谷川町一二番地
第一生命保險相互會社
朝鮮支部

投網 釣具
品質優良 價格低廉
四分目二疊十一圓
五分目二疊十圓
京城明治町二丁目（交番前通）
漁具卸商 秋岡商會
電話本局四三九〇番
振替京城一二五六番

耳鼻咽喉科診察
京城府黃金町（電本六四二）醫學博士 阪井清
自午前九時至十二時 自午後三時至六時

京日案内
貸倉
社員
看護
恩給
軍人
電話
恩給
外務
特別案内
採用
共濟無盡株式會社

淋疾徽毒・痔
京城明治町（浪花館東三軒）
電本三〇九〇 塩井医院

華やかな颱風 [164]

福田正夫作 野崎貞雄畫

涙（四）

仙吉は夜の明けるのが待ち遠しかつた。屹度今夜のうちに姉が復讐してしまつたら――と思ふと一晩ちがひのことで飛んでもないことになりさうな氣がして、仙吉はろく／＼寢つかれなかつた。そして、淺い眠りに入つたと思ふと惡夢に魘はれて直ぐに眼が醒めた。

然し、一晩中そんな風にろく／＼寢つかれないですごしたので、明け方になると、反つてぐつすり寢込んでしまつてはつとして飛び起きた時にはもう十時すぎだつた。

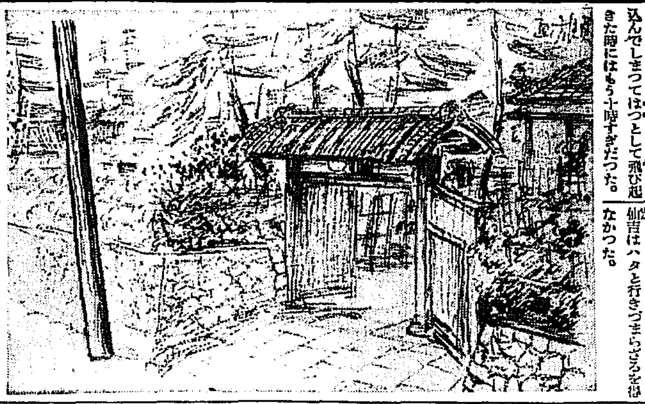

眼が醒めてみると、彼の不安はまた新たに甦つて來た。そして、ぐづ／＼して居る間に取り返しのつかないことになつてはと思ふ氣持に迫られて、取るものも取りあへずアパートを飛び出した。

途中で飯を食つたりして少し道草をしたりして東京驛に驅けつけると、運惡く横須賀行の電車は出たばかりのところだつた。仙吉は何もかもが食ひちがひさうな予感に襲はれながら、落つかない氣持で驛の構內を歩き廻つて時間の來るのを待つた。

歩き廻りながら、彼はどうしたら皆が、尤も安全に事件を平穩に片つけてしまへるかを考へてみた。姉に復讐を諦めさせることは最早無駄なことは判りきつて居るので三神木夫妻に暫く難を避けて貰つて、姉の昂ぶつて居る氣を挫くよりほかに途はないと思つた。然しどうしてその難を避けて貰ふか？そしてどういふ風にその話を切出すか？――といふことになると仙吉はハタと行きづまらざるを得なかつた。

然し、だからと言つて躊躇して居られる時ではない――兎に角それは電車に乘つてから考へやうと思つて、たゞ改札の開くのばかりを氣にして居た。

やがて改札は開いた。そして仙吉が乘り込むと間もなく電車は彼の不安をのせて走り出した。

彼は電車に搖られながら、電車が鎌倉へ着くまでには、何とか考へをまとめやうとあせつた。然し鎌倉で電車を降りても彼の考へはまだまとまつて居なかつた。そして、まとまらない考へのまゝで、彼はいつか地圖をたよりに三神木邸の門前まで來て居た。

堂々たる構へと余りヒツソリして居るのとで、仙吉は一寸氣おくれをしたが、然し直ぐに勇氣を取り戻して玄關のベルを押した。

取次に出て來た小間使ひはうさん臭さうに仙吉の姿を見廻した。

然し仙吉はそんなことに頓着なく訊いた。

『三神木さんはいらつしやいますか？』

『あの……お出かけで御座いますが……』

『お留守ですか？』

『はい』

『困つたなア。ぢや、奥樣は――？』

『あの、奥樣は……』

小間使は何と答へていゝか迷ひながら口籠つた。

『奥樣もいらつしやらないんですか？』

『いゝえ、いらつしやるにはいらつしやるので御座いますが……』

『ぢや、八木仙吉といふ者だといつて取次いで下さい』

『はい。一寸お待ち下さいませ』

小間使ひはさういふと大急ぎで奥へ引込んで行つた。

然し、再び引返して來た時には小間使ひの態度は一變して居た。そして、應接室へ導くと、丁寧に頭を下げて、

『今直ぐにお目にかゝりますから、どうぞ暫くお待ち下さいませ』

といひ置いて出て行つた。

仙吉は小間使ひが出て行つた後で應接室の中を見廻してみた。そして、今更のやうにその調度なり裝飾なりの立派なのに驚いた。そして、自分を救つてくれたのはこんな立派な家の主人だつたのかなア――と、半ば感心し、半ば呆然としながら何度も／＼部屋の中を見廻さずには居られなかつた。

そのうちに、彼はふと卷煙草の入つて居る銀製の箱に眼をとめた。と、彼は急に煙草が喫ひたくなつて來た。今朝からまだ一本も喫はなかつたので、それを見るとたまらなくなつて來た。そして、卓上の人が入つて來るまでに一本位喫つたつて構はないだらうと思つて、そつと箱の蓋を持ち上げながら煙草を一本取り出した。

が、それに火をつけて一口深く煙を吸ひ込んだ時だつた。急に扉の開く音がした……。

圍碁新局（六）

先番 高橋重行 三段　[illegible] 初段

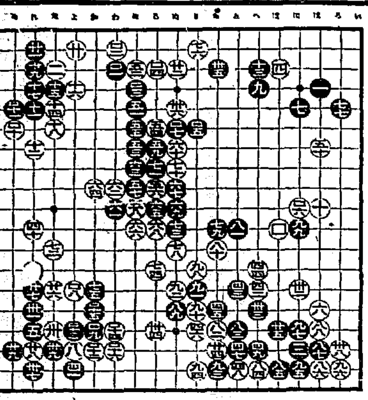

讀者らん

▲七日附府政欄へ（佐賀縣西島村）出身の八色七郎君は目下全北高敞警察署に勤務巡査と思ひますから右へ御照會あれ（M生）▲朝鮮總督府醫師試驗學說試驗は每年何月頃にありますか如何なる方法で行ひますかなほ試驗科目および參考書名を御教示下さい（郊外生）▲四月五日午後四時頃黃金町二丁目停留所前電車においてレコード三枚落しました、御拾得下さつた方には失禮乍ら薄謝を呈上げます左記へ御報知を（本局三三八八横山）▲所謂新的觀念をすて時代的職業意識をもつ婦人でモデルになつて下さる方は御座いませんか▲御時間御勤務の方で夜間でも結構です、收入勤務時間等は御來談（明治町二ノ八二三木）▲妻に先立れ十一、九つ、四つの三人の子供を連れて困つて居る官吏薄給ではあるが人柄のよい方で四十歳までの適當なる御婦人をお世話したし（龍山生）▲知人か（市內吉野町二ノ九寺田）▲今年高等學校卒業女子十六歳何れかの官吏御家庭に御使ひ下さいませんか▲日雇ひで御仕立物や御裁縫等をさして下さる方は御座いませんでせうか、御親切におすがりしたいと思ひます（吉野町一ノ一二七地見方初龍）▲明治卅七年の一圓銀貨を持つてゐますがその頃まで一圓銀貨は鑄造されたものでせうか、たは裏面には龍の模樣が鑄刻されてあります御教へ下さい（炎財布）

今日の新刊（外務局圖書課）

和文部 朝鮮農會報（第五卷第四號）朝鮮の教育研究（四月號）足立丈次郎▲朝鮮新聞（四月號）高見浩太郎▲魚（三號）鳥居榮三▲曉（第二號）福島四郎三▲騎二七週報（第二〇七號）米井三郎▲京城學報（第二四七號）土井兼次郎▲朝鮮經濟雜誌（第一八三號）德永勝榮▲育報（三月號）竹田宏馬場九郎▲育報（第三號）井上好雄▲道の光（第四號）岡野登▲勝賀榮內（第二四號）磯村宜世▲經濟及統計（第九七號）河野可澄▲新羅野歌集（第二）丘一代子

鮮文の部 ▲京聲（第二號）朴守演▲朝鮮朝鮮（第二七號）金敎臣▲[illegible]（第一號）李朝碩▲以文堂（四月號）權煥鎬▲愛問週刊（第一八號）胡沂川▲高麗藝楽園朝王世啓▲朝鮮貯蓄（四月號）和泉俊太郎▲朝鮮消作文與習得安誌▲判例對照朝鮮選舉取締規則詳解普通語▲實用劍術圖示（二冊）洪斗劍

出版界

●三昧（三月）感情の律動的內容と前人の創作（河東碧梧桐）第五リアリズムの內面的想性（風間直得）メモのところ／＼（碧梧桐）その他（東京、牛込、加賀町一の九三昧發行所五十錢）●朝鮮消防（三月）春期の消防を通觀して（矢嶋消防）消防特輯（京城消防署）その他（朝鮮總督府警務局內朝鮮消防協會十五錢）●短歌（四月）西村郁生主幹日本唯一の新短歌雜誌（東京、芝君塚町一九共社三十錢）●今昔（三月）（東京戸塚町下戸塚一五上田蔡文堂）●京城帝大英文學會會報（三月）（京城帝大英文學會）●西國巡禮情（一二三七）少園那政女第（下）（東京丸ノ內ビルヂング六九〇その社二十錢）●少年野球（四月）（大阪、北、堂島一ノ二二帝國運動社十錢）●ばんだね（六號）（名古屋、東京千塚町三ノ七その社五錢）●朝鮮經濟（三月）（京城林町二六九鮮滿之研究五十錢）●新人（三月）同人派文學雜誌（東京、外戶塚町源兵衞一六六その社二十錢）●教育時論（三月十五日）（東京麴町、三番町六三開發社十八錢）●朝鮮財務（三月）（朝鮮總督府財務局內その協會）●關西新聞評論（四號）京の花街で野宮を描いた一芝居（高須賀市郎）大阪土曜夕刊社長石井芳泉君に與ふ（雨郎生）大將捻まる席告代理業者、一萬圓女給の投書に踊つた大朝、大毎、その他（大阪、中河內郡布施町東足代百一九共社五十錢）●滑稽世界（三月）（京都市上京、紫野南舟岡町八八ノ一二その社三十錢）●東洋展物畫報（三月）（東京淺草、地方今戶町三八其社二十錢）●東京女高校友（十號）（東京本鄉元町二ノ三東洋女子歯科醫學專門學校校友會非賣品）●月刊徳順（三月）モダン歌西寶往來『ナイチンゲール』（石川長[illegible]介）永安富景閣の夢（片桐杏隆）その他（撫順東七條通三三その發行所二十錢）●滑稽世界（二月）（大阪、北、曾根町十一その社二十錢）●人の聲（四〇）再起の西口首相による迷等（細井榮一、渋丸のゆと）凡人非凡人 大力久彌と結城豊太郎（金光如來人）民國の新らしい男、女（村松梢風）無產黨が合同するとして、無產黨辯護士、女將評判記、銀座解剖、その他（東京、澁谷、金王、九月社三十錢）●隣（三月）西村公麗、萩本月杉田以山、川端賜水、吉田映路、湯青火、赤松明湛、香坂石火、鈴木來宮を同人とする（十五錢）京城赤松方その社發行

喜樂館 日活 怪盜夜叉王 八日封切 臨春紀特別大興行 日活時代劇超特作 [illegible]

新町券番春の踊 [illegible]

中央館 マキノ 四月八日より [illegible]（但し日曜日を除く）

腕 全十一卷

天使の顔 全八卷

浪花館 四月十一日ヨリ一座に付開演五時半

天下無類の小圓節 京山小圓大稼

朝日座 四月九日より 八洲東天 一行

大正館 八日封切 [illegible] 曙く電線 感激の春

京龍館 仇討浄瑠璃坂 [illegible]

東亞俱樂部 猛鬪の進 仇討浄瑠璃坂 [illegible]

西部殺陣 [illegible]

Say it with MARY
何を、おいても メリーをつけて

レートメリーの大懸賞

御愛用者 大優待

入賞 6500名

やさしい面白い懸賞

第一課題
次の句の○○の所へ適當の文字を入れますと婦人整容上の標語となります。○○は何でせうか。
「何を、おいても○○をつけて」

第二課題
赤と黄を混ぜると近頃の流行色となります。何色でせうか。
（右二題の內一題お出來の方は正解者です）

○答案用紙○
レートメリーを入れてある函を開いた裏の白地全面に左の順序にお書き入れ下さい。（他の用紙にても可）
（イ）問題の答案（ロ）レートメリーをお求めになつた販賣店の所と名（ハ）此の廣告を御覧になつた新聞雜誌の名（ニ）あなたの詳しいお所と御名
▲送り方は開き封にして三十錢切手を貼つてお送り下さい。

○規定○
■答案は必ず楷書でお書き下さい。
■正解者多數の時は嚴正公平なる抽籤にて等級を決定します。
■答案は一人で何枚お出しになつても結構です。多い程當る率が多くなります。
■賞品發送の費用は凡て當方の負擔
■締切＝昭和六年五月末日
■發表＝昭和六年六月下旬

答案宛先
（西日本の方）大阪市東區南久寶寺町 平尾贊平商店懸賞係
（東日本の方）東京市日本橋區馬喰町 平尾贊平商店懸賞係

破天荒の賞品

特等	錦紗お召一反宛 又は最新型婦人洋服一着宛	五拾名
一等	婦人持金側腕時計一個宛	貳拾名
二等	本場銘仙一反宛	參拾名
三等	特製ハンドバッグ一個宛	百名
四等	レート化粧箱（金壹圓）	參百名
五等	レート粉白粉（廿五錢）	五百名
六等	レート石鹸（十五錢）	千名
七等	レート固煉白粉（十錢）	千五百名
八等	レート石鹸（旅行用）	參千名

メリーをお使ひになつて空箱をお捨てにならぬやう空箱一つから……錦紗お召婦人洋服等々目の覺める賞品が生れ出るのです

一寸待て

悲觀御無用 あなたの神經衰弱ヒステリーに トツカピン あり

美味滋養の強壯飲料 第二回化學工業博覽會銀牌受領 東京博覽會優良國產賞牌受領

○ミツワ規那鐵葡萄酒

定價一壜 金二圓（內地以外は關稅運賃を加ふ）

強壯補血興奮作用卓絶 香味色佳良滋養力偉大

ミツワ規那鐵葡萄酒は、小店獨特の製法に成る芳醇無比の天然葡萄酒を基礎とし、之に強壯料規那並に鐵を特殊の操作を以て配合し周到なる用意の下に醱酵せしめたるものなるが故に完全なる吸收性と同化性とを供有し、規那、鐵及葡萄酒の滋養強壯力を遺憾なく發揮すると同時に、天然の佳香美味を具へ何人の嗜好にも適する優秀無比の滋養的飲料なり。

▼如斯人は榮養補給の目的を以て滋養料として○ミツワ規那鐵葡萄酒を用ひらるべし▲
一、發育して居る人　一、腺病（擦痛）に罹つて居る人
一、榮養の不足な人　一、結核や腸結核其他病後の人
一、顔色蒼白め貧血の人　一、性の病にて發熱の永く續く人
一、生來虛弱なる人　一、手足が冷えて寢つかれぬ人
一、是と云ふ病は無くても何となく弱い人　一、やうた纖弱い人
一、精力が減り元氣の無い人　一、食慾が減けて居る人
一、諸後や病後の衰弱を早く恢復したい人
一、勉強又は勞働を疲れた人
一、老衰して居る人
一、神經衰弱に罹つて居る人
一、ヒステリー、俗に謂ふ血の道に惱まれて居る人

（現品寫眞圖）

○ミツワ石鹸本舖 丸見屋商店（東京市下谷區二長町 振替東京七一〇五）
代理店 大阪市東區高麗橋 松下商店 朝鮮釜山榮町一丁目二十七番地 福榮商會
賣捌 藥店・和洋酒食料品店・雜貨店
萬一御近所に品切の節は本舖より直送す 郵券代用三圓以下よろし

御料理 まつ里 京城府旭町 電話本局二九一一番

京城府西小門町 田中丸病院 普通病室及隔離病室ノ設備有リ 電話光化門二〇八六

寄宿部 宿泊部 青雲寮 電話光化門二三六六

資本金五百萬圓 朝鮮火災 本店 京城朝鮮

皮膚泌尿花柳病 醫學博士 渡邊晋 京城黃金町入口 日本生命ビル 診察 十二時半マデ及ビ夕刻

大連直行（大阪商船天津大連航路接續） ○但シ須磨丸ハ雜貨物船也

仁川發 鮮丸 月日 午前／大成丸 月日 未明／長成丸 月日 未明／須磨丸 月日 未明

鎭南浦發 裏日本北海道 樺太行（能山、木浦經由）代理店三和町 日鮮海運出張所
鮮海丸 月日 午後／大成丸 月日 午後／長成丸 月日 午後／須磨丸 月日 午後

仁川發（臨時寄港地新浦）代理店本町四 日鮮海運株式會社
鮮海丸 月日 午後／大成丸 月日 午後／長成丸 月日 午後／須磨丸 月日 午後
○各船共三千噸級優秀貨客船ニシテ無電設備アリ 鳴谷汽船株式會社出張所 電話九八九番
仁川代理店 日鮮海運株式會社 本町四ノ二 電話三〇八番
京城代理店 國際運輸株式會社支店
鎭南浦代理店 日鮮海運出張所

阿波共同汽船仁川出帆
芝罘、威海衛、大連行 利通號 四月五日後一時出帆 入港 四月七日
共同丸 四月八日後 入港 四月十日前二時出帆
●朝鮮籾主要輸出港及仁川ヨリ大連ニ於テ乘換ヘ上海・天津行其他定期ニ連絡
●代理店取扱ニテ客荷物発送取扱ヒ候
●大連ニテ仁川及ビ上海行定期船ニ連絡 寄客荷物輸送取扱ヒ候
阿波共同汽船株式會社代理店
仁川代理店 野口商會 仁川海岸町四 電話一四一・七三

鳴谷汽船仁川出帆
○寄港地＝大連、鎭南浦、仁川、群山、木浦、釜山、浦項、萩、境、宮津、舞鶴、新舞鶴、敦賀、伏木、新潟（臨時）函館、小樽、大泊、眞岡、釧路、留萌、根室
○各船共總噸數二千噸以上ノ優秀貨客船ニシテ無線電信設備アリ

朝鮮汽船出帆廣告 釜山出帆 發賣店釜山本社
馬山行 毎日午前十時半／統營行 （急行）毎日午後一時／木浦行 各港寄港 毎日午後八時／麗水行 各港寄港 毎日午前九時半／鎭南行 （急行）毎日午前一時／統營行 各港寄港 毎日午後十一時／浦港行 各港寄港 毎日午前九時半
木浦出帆 發賣店木浦支店
濟州島行 各港寄港 毎日午後八時
朝鮮郵船株式會社 京城府黃金町通り 釜山支店 大倉町 元山支店 海岸通 仁川代理店 海岸町 電話 長 本局

日本郵船出帆
歐洲行 照國丸 四月 日／歐洲行 箱根丸 四月 日／歐洲行 榛名丸 四月 日／濠洲行 筑前丸 四月 日／歐洲行 加茂丸 四月 日
▲右之外各地共臨時船ヲ臨ミ申候 其他詳細ハ當店へ御照會ヲ乞フ

元山出帆 代理店國際運輸元山支店
東京行 明治丸 四月 日／大阪行 金剛山丸 四月 日／大阪行 東川丸 四月二日／迎日大阪行 雄基丸 四月四日／浦項行 長白山丸 四月 日／長崎行 巢江丸 四月 日／鬱陵島行 京城丸 四月 日／鬱陵島行 立神丸 四月 日

釜山出帆 代理店大池回漕店
東京西鮮 長壽山丸 四月二日／東京北鮮 明治丸 四月 日／大阪西鮮 金剛山丸 四月 日／大阪北鮮 芝浦丸 四月 日／長崎三角 銀江丸 四月 日／北鮮行 平城丸 四月 日／西鮮行 京城丸 四月 日／上海行 平安丸 四月 日／江原道行 新潟丸 四月 日／濟州島行 錦城丸 四月 日／宇品大阪行 立神丸 四月 日

木浦出帆 代理店國際運輸木浦支店
東京行 長壽山丸 四月二〇日／大阪行 芝浦丸 四月 日／濟州島行 海州丸 四月 日／釜山上海行 平安丸 四月二三日

仁川出帆 代理店國際運輸支店
東京行 長壽山丸 四月十八日／大阪行 芝浦丸 四月十七日／群山行 錦江丸 四月十四日／上海大連行 會寧丸 四月十六日／大連上海行 平安丸 四月二〇日／大連行 平安丸 四月十八日／海州行 休航中／濟島大連行 京城丸 毎日 四月二日

定期出帆 朝鮮郵船
博多航路（博多行）
滿江丸 四月二十二日 新義州發 西鮮各港經由博多行
瑞南丸 四月一五日 雄基發 北鮮各港經由博多行

仁川出帆豫定

●尾ノ道、阪神 關東丸 月 日
●阪神 溫州丸 四月九日
●名古屋、清水、京濱 大新丸 四月十日
●阪神 正生丸 四月十日
●阪神 銀山丸 四月十一日
●阪神 伏見丸 四月十二日
●京濱 能代丸 四月十三日
●阪神 赤城丸 四月十三日
●京濱 四川丸 四月十四日
●京濱 玉榮丸 四月十四日
●京濱 貝船丸 四月十五日
●阪神 先島丸 四月十五日
●阪神 神天丸 四月十五日
●阪神 芝浦丸 四月十六日
●京濱 昭盛丸 四月十七日
●京濱 長壽山丸 四月十七日
●阪神 名瀨丸 四月十八日
●阪神 大東丸 四月十九日
●阪神 百福丸 四月十九日
●京濱 壽丸 四月二十日

仁川海岸町二丁目三番地 鮮航同盟會 仁川支部 電話長八六七番